La Niebla Provocó el Siniestro

CHOQUE DE TRENES EN CIUDADELA

Ocurrió a las 8.30 Horas y Provocó Muertos y Numerosos Heridos

TIEMPO Bueno

Temperatura: a las 15, 18°6. Presión: 757,5. Humedad: 52 por ciento. Viento del NE a 15 kilómetros. Pronóstico hasta mañana: Capital Federal. — Bueno, nublándose parcialmente mañana. Leve ascenso de temperatura.

MINIMA A las 6.50: 4°5

Crítica

DIOS ME FORJO SOBRE VIENTRA CIUDAD COMO A UN TABAJO SOBRE UN ROBLE CABALLO PARA PICARLO Y TENERLO DESPIERTO (Sartaine)

El Diario de Buenos Aires para toda la República. Inscripto en el Registro Nacional de la Propiedad Intelectual con el Nº 497.226

AÑO XLII — BUENOS AIRES, MARTES 23 DE AGOSTO DE 1955 — Nº 11.681

5 a 40 CENTAVOS EN EL PAIS

FUNDADO POR NATALIO BOTANA EL 13 DE SET. DE 1913

De Inmediato la Fundación Adoptó Medidas de Socorro

UN grave accidente ferroviario, que se atribuye a la niebla, se produjo esta mañana, a las 8.30 aproximadamente, en la estación Ciudadela del Ferrocarril Nacional Sarmiento. En momentos que se hallaba detenido junto al andén un convoy eléctrico procedente de la estación Miserere, otro de iguales características, que circulaba también por las vías adyacentes y no debía detenerse en dicho lugar, lo embistió con extraordinaria violencia. El primer coche de este convoy quedó materialmente incrustado en el último del estacionado, a la vez que descarrilaban varios y un corto circuito en el tercero provocaba un principio de incendio.

Momentos de intenso pánico se registraron entre los pasajeros de ambos trenes, muchos de los cuales quedaron entre los escombros y gritaban pidiendo auxilio. Rápidamente, personal ferroviario, de la policía local y viajeros que resultaron ilesos, iniciaron la tarea de socorrer a las víctimas, siendo luego secundados por los bomberos voluntarios de San Martín y los bomberos de la Policía Federal, a la vez que acudían ambulancias desde el Instituto de Cirugía de Haedo, Hospital de San Martín y otros de la Capital Federal, haciéndose cargo de las víctimas.

◆ **Los primeros detalles**

El personal superior de la sección 2ª de San Martín y de la Unidad Regional de la zona se constituyeron inmediatamente en el lugar de la catástrofe, disponiendo diversas medidas para la mejor atención de los heridos y la identificación de los muertos.

De acuerdo con las primeras informaciones obtenidas por las autoridades, el tren número 195 había salido de Once a las 8.05, conducido por el motorista Pascual Carlos Scalone, y al llegar a Ciudadela lo hizo con un minuto de atraso, originado por la escasa visibilidad motivada por la niebla. Estaba esperando que se le diera salida, cuando se acercó el convoy número 197, también eléctrico, rápido a Ramos Mejía, a cargo del motorista E. García. Este, dada la escasa visibilidad, no advirtió la presencia del otro convoy hasta que estaba a escasos metros del mismo y su maniobra para frenarlo no dió ningún resultado.

Con formidable estrépito embistió al último coche de segunda, incrustándose en forma impresionante a la vez que la violenta sacudida provocaba el descarrilamiento de otros vagones, en los que viajaban muchos pasajeros, entre ellos escolares que se dirigían a los colegios de la zona. Algunos pasajeros se arrojaron por las ventanillas y otros que habían quedado aprisionados contra los asientos gritaban desesperadamente en demanda de auxilio. Pasó largo rato antes de que pudiera tranquilizarse en parte a los viajeros y se pudiera iniciar la remoción de escombros para retirar a las víctimas.

Su número es elevado, pero sin duda la catástrofe hubiera alcanzado proporciones mucho mayores de haber chocado trenes procedentes de afuera, que a esa hora circulan repletos de pasajeros.

◆ **Numerosos llamados**

La noticia de la catástrofe circuló rápidamente y tanto en CRITICA como en la policía y oficinas del ferrocarril se recibieron centenares de llamados de familiares de pasajeros que viajan habitualmente a esa hora para dirigirse a sus ocupaciones y que temían por la suerte que los mismos hubieran corrido.

Hasta mediodía aún no se tenía una nómina completa de víctimas, cosa lógica teniendo en cuenta la confusión que siguió al accidente y el hecho de que los heridos fueran llevados a distintos establecimientos sanitarios.

◆ **Tarea de bomberos**

En el primer momento se hicieron presentes en el lugar del accidente los bomberos voluntarios de Ciudadela, concurriendo después los de Maranzas y San Martín. Solicitada la cooperación de los de la Policía Federal, a las 8.35 salieron seis dotaciones, haciéndolo desde el cuartel central, cuartel de Flores y comisaría 39, 42, 44 y 45.

A su llegada cooperaron en la remoción de los escombros en busca de víctimas. Los coches se habían incrustado en una extensión de 18 metros y entre los hierros retorcidos quedaban heridos graves que fueron sacados venciendo serias dificultades. La remoción de escombros se prolongó hasta cerca de mediodía, en que se inició la tarea de despejar las vías, a cargo de numeroso personal de obreros ferroviarios.

◆ **Llegan autoridades**

Poco después de las 10 se hicieron presentes en el lugar de la catástrofe el ministro de Transportes, ingeniero Iturbi, y el de Asistencia Social y Salud Pública de la Nación, doctor Bevacqua, quienes tras observar los efectos del choque se trasladaron al Instituto de Cirugía de Haedo, interesándose por la atención de los heridos.

El doctor Bevacqua dispuso inmediatamente que concurriera personal especializado de la Sección Hemoterapia con sus elementos para transfusión de sangre y llevando además gran cantidad de plasma, indispensable teniendo en cuenta el número y gravedad de los heridos, a muchos de los cuales fué necesario someter a delicadas intervenciones quirúrgicas.

◆ **Dadores de sangre**

Por medio de altoparlantes existentes en localidades de la zona se solicitó la colaboración de dadores voluntarios

(Continúa en la página sig.)

INFIERNO DE HIERRO Y SANGRE. — Sobrecogedora es la visión de algunos aspectos del trágico accidente ferroviario de Ciudadela. He aquí el estado en que quedó un vagón, luego de la violenta colisión. Hierros retorcidos, maderas astilladas, ejes doblados en un segundo como obedeciendo al impulso de una fiera colosal, y la desolación del alto número de víctimas, entre las que hubo, hasta ahora, 14 muertos

La Nómina de los Muertos y Heridos

A continuación la nómina que se ha suministrado hasta el momento de los muertos y heridos en el accidente ferroviario de esta mañana.

◆ **En el Instituto de Cirugía de Haedo**

MUERTOS: Luis Trezzi, Perdriel 1235; Eugenio Caparros; Aristides Cerutti, Acha y Colonia, Lanús; Sevilano García; Nicolás Cruz, Alsina 2882; Osvaldo Bazzuro; Isaac Faimboin; Salvador Munisale; Luis Armando Grimoldi; Antonio Facito; José Rapazzo; Patrocinio Juárez. Hay otros tres muertos aún sin identificar.

HERIDOS INTERNADOS: Elías Tamburi, argentino, de 21 años; Juan Báez, argentino, de 29; Herman Benedeti, argentino, de 35; Eduardo García, argentino, de 30; Miguel Carrere, argentino, de 48; Delia de Romero, argentina, de 43; Cándido Corradini, italiano, de 39; José Judica, checo, de 53; Aníbal Rebordo, argentino, de 27; Clemente Cortés, español, de 61; Elena N. de Cortés, argentina, de 47; Sergio González, español, de 30; Luis Azerri, español, de 53; Angel Funes, argentino, de 31; Miguel Morcelli, argentino, de 29; David Schneider, argentino, de 35.*

HERIDOS LEVES: David Lucide, Héctor Noria, José Mirco, Arturo Scarella, Rafael Sidani, Osvaldo Merlino, Santiago Schiaparatelli, Rodolfo Pérez, Sergio Rodríguez, Antonio Mararco, Ernesto González, Amadeo Báez, Ernesto Fontelli, Oscar Calo, César Fabianelli, Ramón Corradane, Juan Azorel, Benjamín Losada, José Lichiel, N. N.

◆ **En el policlínico Salaberry**

HERIDOS GRAVES: Wenceslao Medina y Mojica, argentino, 39 años; Huzaingó 1990, Moreno, guarda del tren embestido; Aurelio Vázquez, español, 44 años, Fonrouge 2908; Ubaldo Auria, argentino, 37 años.

HERIDOS LEVES: Roberto González, argentino, 17 años, estudiante, Merlo 355, Huzaingó; Juan Ramón Romero, argentino, 25 años; Héctor Cattáneo argentino, 25 años; Elías Mina, argentino, 50 años; Jaime Formas, argentino, 32 años, Olaya 1134; Oscar Mena Perez, argentino, 24 años, Tandil 4580; Rubén Rigge, argentino, 33 años, Claudio Yoll 929, Moreno; Carlos A. Sicano, argentino, 52 años, Valle 1045.

De la nómina de heridos quedaron internados en los policlínicos un total de 46, retirándose el resto a sus domicilios luego de recibir la primera cura.

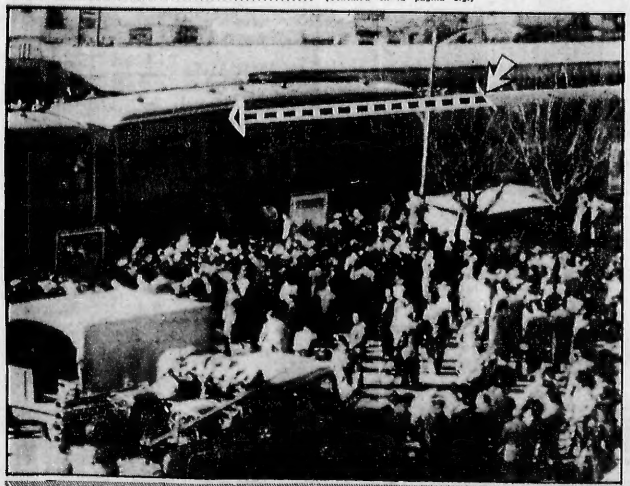

QUEDO INCRUSTADO. — El tren rápido se estrelló con insuitada violencia contra el local que estaba estacionado en la estación Ciudadela. La foto, tomada momentos después de la colisión, da una idea acabada de la importancia del percance, provocado por la niebla. La flecha de puntos señala la parte del primer coche del rápido que quedó incrustada en el último vagón del local. La mayor parte de los muertos viajaban en esos dos coches y fueron extraídos por los bomberos de entre los escombros. La Fundación Eva Perón acudió inmediatamente en ayuda de los víctimas

OFENSIVA FRANCESA EN NORDAFRICA

Prestan su Apoyo Tanques y Aviones

CASABLANCA, 23 (UP).—Las tropas francesas, apoyadas por tanques y aviones, lanzaron hoy una ofensiva general contra las tribus rebeldes responsables de la matanza de colonos franceses, en el interior de Marruecos.

Amplio avance

Miles de soldados avanzaron a las 4 de la tarde —hora de Greenwich— a lo largo de un frente de 100 kilómetros de la desolada región de Khenifra y Khurriga, donde cuatro tribus bereberes se alzaron contra el dominio francés.

Las primeras informaciones dicen que los franceses rodearon el territorio rebelde y avanzaron hacia las áridas colinas para aplastar sistemáticamente los nidos de resistencia.

Campaña de importancia

En círculos militares se afirma que es la campaña de limpieza de mayor importancia emprendida por Francia en los últimos 30 años. Paracaidistas, tropas coloniales, legionarios extranjeros, infantería motorizada, caballería de spahis y fusileros africanos entraron en acción 24 horas después que el comandante en jefe, general Raymond Duval, murió en un accidente aéreo mientras realizaba el reconocimiento de la zona.

El Alto Mando ordenó la operación después de los sangrientos alzamientos del último fin de semana en Marruecos y Argelia, que costaron alrededor de 900 vidas.

Cierre por duelo

MEKNES, 23 (AFP). — En señal de duelo unos dos mil europeos se congregaron esta mañana frente al monumento a los muertos en la guerra, en Meknes, depositando una corona de flores. El comercio cerró sus puertas y todos los empleados del sector privado cesaron el trabajo hacia el mediodía para adherirse al duelo. Esta manifestación se realizó en plena calma. Los grupos de jinetes que habían sido localizados entre Meknes y Khemisset, se dispersaron, luego de hacer algunos disparos al aire.

Las autoridades evacuaron varias mujeres y niños de granjas aisladas y dotaron de armas a los hombres, quienes continúan trabajando durante el día, pero se atrincheran de noche en previsión de ataques, lo mismo que los guardias forestales.

Solicita "Ike" Ayuda por las Inundaciones

HARTFORD, Connecticut, 23 (UP). — Eisenhower declaró que convocará a una sesión especial del Congreso, si es necesario, para conseguir los fondos federales para ayudar a los Estados castigados por las inundaciones, en la área de rehabilitación. Prometió todas las facilidades del gobierno para la ayuda a la región afectada, en conferencia con los gobernadores de Massachusetts, Rhode Island, Connecticut, Nueva York, Nueva Jersey y Pennsylvania, en el aeródromo Bradley, Connecticut.

Logran Progresos en Aix Les Bains

PARIS, 23 (NS).—El primer ministro, señor Edgar Faure, conferenció hoy con el bajá de Marrakesh, Thami El Glaoui, en la segunda jornada de las conversaciones enderezadas a restablecer la paz política en Marruecos.

Los participantes

Otros cuatro ministros franceses de la comisión especial del gobierno participaron en la conferencia con el dirigente bereberisco, que apoya al sultán Sidi Mohammed Ben Moulay Arafa, al que se oponen los nacionalistas árabes, que piden la autonomía.

Sidi Bekkai, ex bajá de Safroú y un destacado marroquí, llegó al balneario de Aix les Bains anoche, para la conferencia indicadora que tiene por objeto permitir a los franceses decidir lo que deben hacer con respecto a los asuntos del protectorado. Este último es partidario del sultán Sidi Mohammed Ben Youssef y se exilió espontáneamente cuando fué depuesto hace dos años. Sidi Bekkai regresó recientemente a Marruecos.

Opinión de El Glaoui

AIX LES BAINS, 23 (AFP) — El poderoso bajá de Marrakech, Thami El Glaoui, ha expresado hoy ante el "Comité de los Cinco", cuál es su opinión acerca de la situación actual en Marruecos.

La audiencia de El Glaoui la más importante registrada desde que se iniciaron ayer las conversaciones franco-marroquíes para la otorgación a Marruecos de un régimen de mayor autonomía, es considerada como de trascendental importancia por los observadores, teniéndose en cuenta la situación de este jefe moro, apodado "Rey de los berberiscos" y cuyo dominio de kábilas se extiende sobre cerca de dos millones de marroquíes de su raza.

Cabe hacer notar, en efecto, que El Glaoui ha sido en todo momento el más decidido adversario del actual movimiento terrorista en Marruecos y ha manifestado en diversas oportunidades su espontáneo y efectivo apoyo a Francia y al actual sultán Sidi Ben Moulay Arafa.

Interviene el Istiqlal

AIX LES BAINS, 23 (UP), — El más importante de los partidos nacionalistas marroquíes, el Istiqlal, accedió hoy a asistir a la conferencia que realizan los miembros del gabinete francés sobre el futuro del protectorado.

Se Hallan Estancadas las Tratativas Chino - Yanquis

GINEBRA, 23 (AFP).—La repatriación de los civiles retenidos actualmente en Estados Unidos y China comunista ha sido el tema sobre el cual hasta ahora no ha habido acuerdo efectivo en la negociación chino-norteamericana que se realiza en Ginebra. Por décima vez se han reunido hoy, en sesión secreta en el Palacio de las Naciones los embajadores Alexis Johnson, de parte de Estados Unidos, y Wang Ping Nan, en representación de China comunista.

Una breve reunión

Ambos deliberaron durante 35 minutos acerca del punto número uno de cuestiones a tratar: vale decir, la modalidad y alcance para la restitución a cada uno de los dos países de un determinado número de civiles.

Los dos embajadores convinieron en aplazar la deliberación hasta pasado mañana, a las 9 de la mañana, para mientras tanto, recabar nuevas instrucciones a sus respectivos gobiernos.

Semana decisiva

GINEBRA, 23 (UP). — La campaña de los Estados Unidos para lograr la libertad de los 41 civiles norteamericanos detenidos en China comunista entra en su cuarta semana, que posiblemente será la decisiva. Los diplomáticos norteamericanos, según se tiene entendido, creen que los próximos días demostrarán si los chinos tienen verdaderamente intenciones de poner en libertad a los prisioneros.

Tanto los norteamericanos como los chinos comunistas están de acuerdo en que esta semana promete ser la más dificultosa de las negociaciones, pero por diferentes motivos.

HOY Momentos de Intenso Pánico Causó la Colisión

EN plena fiesta, Merlo, alegrada ciudad, realiza los actos celebratorios de sus doscientos años de existencia. Como se sabe, el pago debe su nombre al vecino don Francisco de Merlo, establecido en una estancia por los años de 1755. Eran los tiempos en que habían de suceder a la pasada la mitad del siglo siguiente de las indiadas brasileras. Malones luctuosos pontan en peligro la vida de los habitantes y la seguridad de sus bienes.

LA ganadería y la agricultura son las fuentes de riqueza y los motivos de explotación en esta progresista partido de República, cuya capital, Merlo, conserva las tradiciones locales. En 1931, Merlo tenía 219 hectáreas sembradas de trigo y de maíz, amén de cerca de 3.000 cabezas de vacunos, yeguarizos, lanares y porcinos. Hoy las cifras se han elevado considerablemente.

EN 1850 llegó hasta allí la primera máquina del ferrocarril, bufando. Cuatro años después, se prolongaba la línea hasta Luján. En la actualidad además de la línea del Oeste —hoy Sarmiento— sirven al transporte y a la economía, en Merlo, una del ferrocarril Sud, y una de Roca y otra más. El distrito de Merlo cuenta, en total, con 199.96 kilómetros cuadrados.

EN una de las rocas de las montañas de Salta será esculpido, de acuerdo con el proyecto existente, por el escultor Juan Carlos Iramain, el rostro de Güemes, héroe del Norte de toda la República. El mármol tendrá grandes proporciones. Apenas estudiada la Revolución, Güemes consigue formar una partida de veinte jinetes y la pone a disposición de la Junta de Mayo. Su servicio de espionaje, para saber de las actividades peligrosas de los realistas, en contra de la libertad, se llamaba "Hombres de Güemes". Por recomendación de San Martín, Güemes, que mantuvo en jaque a los realistas, fué declarado "Benemérito". Su lucha encontraba, en cuartel, y a base de audacia, valor y patriotismo, se conpoca por "guerra gaucha" y propia un período heroico de la historia.

CUANDO todavía la quedaban cosas que ver, en las calles, en las esquinas, en los terrenos y en los patios de Buenos Aires, moría en 1903, en las puertas de este siglo, Fray Mocho, el que habría de ocupar como escritor costumbrista un puesto indiscutible en nuestra literatura. Fray Mocho hizo escuela y entre sus continuadores, hay que recordar a Félix Lima, ese otro taquigrafista de las costumbres típicas.

"GALERO", "Memorias de un vigilante", "Clientes criollos" se citan entre las producciones de este autor representante de un género aparentemente fácil pero ardua en su realización. Porque la pluma del retratista folklórico, del narrador popular puede caer en la vulgaridad. Pasan los años y a medida que transcurre el tiempo irán cobrando mayor valor sus fiel retratos, como representativas de algo que ya desaparecido completamente el ambiente portado. Sus "chafles", sus "compadritos", sus "negros", sus "criollos de zaguán" con "mayorales" se van haciendo historia del pasado que las estampas rememoran.

LAS canciones medievales —sobre las que se ha dicho bastante y bien— están sendo objeto de estudios en España. Es notable cómo la tradición oral mantiene formas y sentimientos que vienen desde lejos. Perduran algunas de esas canciones —algo transfiguradas— se cantan todavía en el desprolle de las quehaceres domésticos y en las fiestas, sin que quienes lo hacen sepan de donde provienen, ni cual es su leyenda, ni cómo llegaron a su conocimiento. Esto demuestra que vivos los fuegos sagrados del saber y del querer. Es el gran depósito de lo que está destinado a perdurar, más que en las páginas de los libros en los estudios, en el cuerpo vivo de la sociedad.

1591 El 23 de agosto de 1591 moría el poeta y prosista español Fray Luis de León, uno de los representantes más bastos de la poesía mística del siglo el siglo de oro. Nació en Belmonte de la Mancha, en 1527 —era el primogénito de una familia conocida. Su padre llamábase Lope de León y ejercía influencia en la corte de Madrid y también en la de Valladolid por su ascendente jurídica. Alcanzó III el inmortante puesto, más tarde de oidor de la cancillería de Granada. Carlos Vossler, el filósofo hispanista, ha dicho de Fray Luis de León que "compendia las idoneidades literarias del Siglo de Oro español". Fray Luis de León fra total de este se presenta, como ha bastante reducido en cuanto a sus proporciones externas. En la Biblioteca de Autores Españoles se contienen todas sus obras en un solo volumen que no llega a 500 páginas. En España no es esta sentumbrado a estas proporciones". Fray Luis de León fue una de las que lleva el idioma español al grado de perfeccionamiento que hizo de él un instrumento verbal de primer orden. Escribió en latín también, pero trabajo que nada tenían que ver en el fondo con sus inclinaciones literarias. Tuvo un serio conflicto y sufrió prisión a causa de un poema. Entre las acusaciones que le formularon, y no es menos grave por cierto, aparecía aquella de que había traducción en lengua vulgar el Cantar de los Cantares (el ver Salomón. Por aquellos tiempos estaban prohibidas las traducciones de la Biblia o de pajes del libro. Todo ello dióle el primer término a un Concilio de Tarragona y luego a causa de haber sido incorporadas por el papa Paulo IV al Index las traducciones. Luis de León no tenía el ánimo de dar a publicidad su traducción. Pero ella fué puesta la mano ajiraba y el conflicto sobreviene. Fué quien acusado por la Inquisición. Dos de los méritos fundamentales de este gran poeta es el de haber escogido la lengua común de su tierra —siguiendo la tradición de los grandes escritores de su tiempo— para expresar su pensamiento, dejando de lado el latín, que era entonces medio de difusión internacional de la cultura.

Intensa Labor Realizó la Sección de Hemoterapia

(Viene de la página anterior)

de sangre, los que no tardaron en presentarse. Entre ellos lo hicieron obreros ferroviarios, pasajeros que habían resultado ilesos y vecinos del lugar como así también agentes de policía y bomberos.

En el instituto de Cirugía de Haedo, además del personal de guardia colaboraron en la atención de heridos médicos de la zona que acudieron al tener noticia de la importancia del accidente, como lo habían hecho ya los médicos practicantes y enfermeros del establecimiento que se hallaban francos de servicio.

Las ambulancias de los hospitales y bomberos voluntarios hacían continuos viajes llevando víctimas, algunas de las cuales fallecieron antes de que se les pudiera prestar atención médica.

Destacada labor realizaron durante todo el día los trabajadores fusionistas, que se esforzaban por abasto para atender todos los casos que hacían necesaria su colaboración.

◆ **Los servicios ferroviarios**

Como restos de los coches descarrilados ocupaban ambas vías, el tránsito quedó totalmente interrumpido desde el momento del choque. Millares de personas que a esas horas viajan desde las estaciones intermedias de Moreno a Once, debieron utilizar los servicios de los ómnibus, mientras otros viajaban en camiones o automóviles.

Recién después de mediodía pudo reanudarse en parte el servicio de trenes, utilizándose sólo la vía descendente. Los trenes largos partieron de la estación Liniers y los procedentes del interior también quedaron en cierto punto terminal.

La empresa extremó las medidas para acelerar los trabajos en el lugar de la catástrofe a fin de que pudiera establecerse el tránsito a la brevedad posible.

◆ **Comunicado oficial**

Con motivo del accidente ocurrido ocurrido esta mañana dió el Ministerio de Transportes de la Nación el siguiente comunicado:

"A las 8.26 de hoy, se hallaba detenido en la estación Ciudadela del Ferrocarril Nacional Domingo Faustino Sarmiento el tren No. 195, procedente de la ciudad de Mercedes, para permitir el descenso y ascenso de pasajeros. En tales circunstancias y en momentos en que la niebla hacía muy difícil la visibilidad, dicho tren fué embestido en su parte posterior por el convoy No. 201, procedente también de la estación 19 de Marzo.

A consecuencia de la violenta colisión, resultaron catorce pasajeros muertos y 33 heridos, los cuales fueron asistidos por el personal de la estación, y autoridades del lugar.

Conocido el accidente por el ministro de Transportes, ingeniero Alberto J. Iturbe, éste se trasladó inmediatamente al lugar del choque, acompañado por el subsecretario ingeniero Carmelo A. Pizzorno, con el fin de tomar sobre el terreno las providencias que el caso requería. Los heridos fueron transportados en su mayoría al hospital de Cirugía de Haedo y a los policlínicos Salaberry y Alvarez y a la Sala de Primeros Auxilios de Ramos Mejía, con la colaboración de la Fundación Eva Perón y de los Ministerios de Salud Pública de la Nación y de la provincia de Buenos Aires, que en seguida dieron conocer el accidente ofrecieron sus servicios.

El ingeniero Iturbe se trasladó posteriormente al Hospital de Cirugía de Haedo donde visitó y se interesó por el estado de los heridos allí internados.

Colaboraron los Niños

NO sólo las personas mayores prestaron eficaz auxilio a las víctimas del terrible accidente ferroviario de esta mañana. También, numerosos niños, sobreponiéndose al horror del espectáculo, se hallaban entre aquellos que en un primer momento acudieron al lugar para prestar su colaboración en el socorro de los heridos. Ni las advertencias de sus mayores ni la impresión que podía causarles la vista del desastre fueron motivo para que esos niños, pertenecientes a un elevado sentimiento de solidaridad que debe enorgullecernos, no se llegaran hasta el accidente, donde a la par que vecindarios tendían sus brazos ayudaron a transportar a las víctimas.

LOS PRIMEROS AUXILIADOS. — Llegaron al Policlínico de Haedo los primeros heridos a consecuencia del luctuoso accidente ferroviario ocurrido en la localidad del mismo nombre. Médicos, practicantes y enfermeros trabajan con celo y prontitud para practicar las primeras curas indispensables, las que muchas veces deciden la vida de las víctimas. La nota gráfica documenta el estado en que llegaron los heridos en estos tres casos, lo que da una idea de la magnitud y gravedad del desastre de esta mañana

REVISAN EL VAGON. — Policías y bomberos revisan el interior de los vagones destrozados, para extraer restos de algunas de las víctimas. El conductor del tren rápido no pudo hacer nada para evitar el choque y murió en su puesto. Sus restos mutilados fueron extraídos más tarde por los bomberos

Perón Dispuso la Ayuda Urgente de la Fundación

EN conocimiento del sensible accidente ferroviario de esta mañana, el presidente de la República, general Perón, en su carácter de titular de la Fundación Eva Perón, dispuso que la benemérita institución adoptara todas las disposiciones necesarias, con la mayor urgencia, para prestar ayuda a las víctimas. De esta manera, minutos después del suceso, se trasladaban a Ciudadela numerosas ambulancias portadoras de todos los elementos de auxilio, como antibióticos, medicamentos, sueros, radiográficas y plasma, íquisimente el jefe del Estado ordenó se prestara ayuda económica a las víctimas y familiares.

Del mismo modo, y obedeciendo a las instrucciones que señalamos, concurrieron al lugar del accidente ambulancias de los servicios permanentes de los policlínicos Evita, 22 de Agosto y de la Escuela de Enfermeras, que colaboraron en la atención de los heridos, juntamente con las ambulancias de la división hemoterapia del Ministerio de Salud Pública.

Aparte de ello, concurrieron en seguida a la estación Ciudadela los ministros de Transportes y de Asistencia Social y Salud Pública, además del titular de esta cartera del gobierno de la provincia de Buenos Aires, quienes personalmente dirigieron las tareas de ayuda, adoptando las disposiciones que eran menester para facilitar el desenvolvimiento de los equipos de auxilio.

DESTRUCCION. — El violento impacto convirtió a muchas partes de los coches en montones de astillas, de entre los cuales fueron sacados los heridos

Tardiamente, el Sol Iluminó la Tragedia

LA estación ferroviaria de Ciudadela ayer se convertida esta mañana en un dantesco escenario de cosas y horrores. Maderas astilladas, hierros retorcidos y el ir y venir presurosos de las numerosas personas que prestaban su auxilio a los heridos en el fatal accidente, transformaron el apacible estar de esa localidad en un marco sombrío, donde se confundían útiles escolares, carteras, vidrios rotos, con manchas de sangre de las infortunadas víctimas. El sol, que había disipado la niebla cusante de la tragedia, iluminó el lugar del siniestro tardíamente, en dramático contraste, que hacía más doloroso aún el terrible espectáculo.

Otorgan Camiones de uso Frigorífico

Una importante contribución a resolver el problema de la distribución de mercaderías enfriadas, en los grandes centros de consumo del país, anuncia haber realizado el Ministerio de Comercio mediante la reciente adjudicación por el IAPI de un considerable número de camiones acondicionados como camaras frigoríficas, para el transporte de productos perecederos consumidores. Los adjudicatarios acreditarán ante el Instituto de Promoción del Intercambio su condición de productores o de transportistas de dicha clase de mercadería.

Nueva Ayuda a Familiares de las Víctimas del 16

AYER, de acuerdo con lo dispuesto por el general Perón, en su carácter de titular de la Fundación Eva Perón, se continuó la distribución de ayuda económica a personas que sufrieron pérdidas de sus parientes en los sucesos del 16 de junio. La ayuda fué entregada por el gerente de la Fundación, teniente coronel Alfredo F. R. Bolaños, en la Capital, Colón 535. La suma total entregada asciende a 292.000 pesos.

◆ **La nómina**

Las personas que recibieron ayuda en el día de ayer son las siguientes: José Alfredo Pérez, Mauricio Farallo, Mauricio P. de Vila, José B. Amstrinas, Estanislao Rudzky, Luis Bernardo Tricarico, Ricardo, Francisco Fiero, Elías Costa, Orlando Tassa, Juan Carlos Pereyra, Jesús García, Mario Angel Palma, Ernesto Eduardo L. Pérez Ciccone, Homar Bolnati, Alberto J. Cirillo, Carlos Gomez, Gregorio Garcia, Ofelia Nelly Mancuso, Roberto E. Pardo, Rosario Grisolo, Marcelino Raguera, Roberto Rivero, Alberto Rosa, Carmelo Laborde, Angel Scilfo, Víctor A. Bustamante, Domingo Vaquero, Teodoro M. B. de Pochulo, María T. Pochulo Solo, Valentín Ortiz, Ana Cibelia Quintín, Susana T. Rabufetti de Gómez, José Palazzo, Ernesto Fernández, Pérez, Pedro Díaz, Isaac M. Asturiaga, Delfor Gutiérrez, Antonio A. Lavardo, María N. T. de Nell, María A. Di Bellolio, Víctor H. Martínez, Juan Manilla, Julián I. Rodríguez, Domingo Pretti, Carlos Cuenda, Luis Andújola, José M. Salido, Alberto Garibaldi, Francisco L. Rodríguez, Alvio Schuster, Rosario Jadini, Juan L. Rey Soto, Cecilia Giner de Bahamondi, Espiranza Muñoz.

Sortearán 15 Autos en el M. de Industria

CONFORME a las directivas del primer magistrado, general Perón, serán sorteados 15 automotores entre los empleados del Ministerio de Industria que han cumplido 20 o más años de servicios ininterrumpidos al 31 de julio último. El acto se realizará mañana a las 3.30 en la sede de la Lotería Nacional de Beneficencia y Casinos, tendrá carácter público.

Visita a Hogares de la Fundación

En el día de hoy dos damas pertenecientes a la Fundación Eva Perón visitarán por sus alumnas del Instituto de Medicina y Higiene Social de la Facultad de Ciencias Médicas. De acuerdo a este programa, a las 13 fué visitado el Hogar de la Empleada y una hora más tarde el Hogar de Tránsito No 2. El jueves, a las 16, visitarán el Hogar del Anciano de Barracas.

Hace 200 Años, y Después de Larga Puja, se Fundó Merlo

SIETE pueblos de Grecia disputan a Homero. Dos ciudades hispanas pretenden ser cuna de don Francisco de Merlo y Barbosa, a quienes unos llaman sevillano y otros cordobés. Pero todo se inclina a suponer que el fundador de Merlo, la ciudad que cumple orgullosa sus dos siglos juveniles de vida, nació cerca de la calle de las Sierpes y bajo la sombra grácil de la Giralda. Mozalbete aún, aventurero de larga batalla, se fué a las Indias, flaco de bolsillo y preñado de ilusiones, en el año de gracia de 1712.

SEGUNDO CENTENARIO. — Aspecto de la Plaza de la ciudad de Merlo que cumple 200 años de vida y nuevos actos celebratorios se realizarán el domingo con asistencia del gobernador de la provincia de Buenos Aires, Sr. Aloé

◆ **'Llegó, vió...'**

El César en las Galias, "llegó, vio y venció". Don Francisco en estas tierras llegó y vió, pero distaba mucho de vencer con tan rápida fortuna como el romano y, por tanto, su lucha resulta mucho más meritoria aunque no la cante un libro autobiográfico como el cesáreo "De bello gallico", y sí quedó registrada en la "Historia de Merlo", de don Jacinto Rodríguez Aráuz, historiador de la población bonaerense y que trata con cabal respeto al fundador.

Don Francisco de Merlo y Barbosa, a pesar de su aire fachendoso de segundón trunado, escondía una firme capacidad comercial y una visión zahcri. Encontró a muchos hidalguelos que habían heredado encomiendas de tierras desde el reparto de Hernandarias, y que no sabían qué destino dar a tales encomiendas.

A uno con un fardo de tabaco, al otro con unas telas encarnadas para hacerse capas de toreo, al otro con una jaca briosa, don Francisco se adueñó de leguas y leguas de tierra en los rumbos del río Las Conchas o de la corriente del Luján. Después comenzó su lucha contra la inopia del vasco Joseph Andonaegui, el gobernador.

"Una merced debiera insistir —insiste a su vez don Francisco— ante Sus Majestades para que libren otorgamiento destinado a fundar un pueblo"...

A un memorial sigue otro y otro y otro, en cola panelera que hirada finalmente la piedra de las voluntades reales.

A fines de 1734 llega la real cédula que autoriza la fundación con fecha del 31 de agosto de ese año, en el velero "San Francisco Javier", más conocido entre los marinantes por "El Torero", remoquete logrado por un "andar garboso y como de lidiador que sale a la arena con quiebros y melindres".

◆ **"Se acata, pero..."**

El gobernador, de acuerdo a la usanza morosa de los gobernantes alejados de la metrópoli, pone la Real Cédula en su cabeza y repite "in petto" la fórmula sacramental de la indulgencia "Se acata, pero no se cumple". No cuenta el cultado con la voluntad del sevillano que ha esperado 17 años y que en menos de 10 meses, el 28 de agosto de 1735, funda el pueblo "vetusto" con el nombre de San José del Camino.

Y allí queda en la pampa bonaerense sombreada la semilla, en torno a un par de ranchos con pretensión de vivienda y junto a una torre que es mitad mangrullo para vigilar a el pueblo "vetusto" del panario de la precaria capilla.

Y allí nace, así, Merlo. Merlo que hoy, ciudad cabal y pujante, cumple los dos siglos juveniles de existencia con el mismo ánimo tesonero que heredó de su fundador.

Información Util Para Diabéticos

El jueves próximo darán comienzo las "Conversaciones para diabéticos" organizadas por la Fundación Eva Perón, que se realizarán en el Policlínico Presidente Perón, dependiente de la misma, todos los jueves del presente mes, en setiembre y en octubre, todos los jueves a partir de las mencionadas conversaciones destinadas a ilustrar a los enfermos de azúcar. En el policlínico de Avellaneda hará uso de la palabra el Dr. Horacio J. Siorat.

Inmediata Ayuda del Gobierno Bonaerense

EVA PERON, Bs. As., 23 (De nuestra agencia). — A poco de conocerse detalles del grave accidente ferroviario ocurrido esta mañana en Ciudadela, el gobernador de la provincia, señor Carlos Aloé, dispuso urgentes medidas para el auxilio de las víctimas. Una de ellas se concretó en el viaje inmediato del ministro de Salud Pública, doctor Enrique D. Valtuena, al lugar del suceso, en compañía del personal superior departamento, médicos y gran cantidad de medicamentos para reforzar las existencias normales de los servicios sanitarios de la provincia.

Una vez en Ciudadela, el doctor Valtuene se ocupó personalmente de los primeros auxilios disponiendo el traslado de numerosos heridos hasta el Instituto de Cirugía de Haedo y a otros establecimientos, interesándose en cada caso por la perfecta y urgente atención de todas las víctimas.

Debe Pagar una Sociedad la Suma que no Embargó

LA Sala "A" de la Cámara Nacional de Apelaciones en lo Civil, por el voto del doctor Manuel Araúz Castex, al que adhirieron sus colegas doctores Rafael Ruzo y Alberto Boldrich, ha resuelto una cuestión tan original como interesante. Al hacer lugar a la demanda promovida por la firma Rideico S.R.L. contra Graniteg S.R.L., ha contenido a esta última a pagar la suma de 33.386 pesos, con más sus intereses y las costas del juicio, originariamente adeudada por uno de los socios y que debió retener y depositar a embargo en el juicio que Rideico promovió contra éste.

Requerida la empresa demandada para que procediera a hacer efectiva la medida precautoria, manifestó que el socio demandado, en su poder dar cumplimiento a lo dispuesto por cuanto no tenía bienes, pero sí sus demás integrantes, de la firma, se ofrecía pendiente apurte societario. Insistió entonces para que se informara sobre la fecha en que la sociedad disolvió hasta la vuelta legal mandatoria la demandada, que las disposiciones de estilo se habían realizado entre el 1 y el 11 de setiembre de 1953 y la inscripción de la cesión se había operado en el Registro Público de Comercio el 17 de ese mismo mes.

En atención a la circunstancia de que la notificación no consagra se realizó el 14 de setiembre, es decir, cinco días antes de participarse la pretendida operación de cesión de cuotas social, el tribunal reconoció el derecho de la firma actora a ser reembolsada por la demandada en aquella suma que ésta debía entregarle, con la circunstancia de haberse realizado la cesión en cinco días después, quienes habían quedado fehacientemente notificados de la deuda del cedente sobre la cuota social de la cesión, y con anterioridad al momento en que, en virtud de la inscripción prevista por la ley, esta pudiera oponerse a los terceros.

Con este pronunciamiento el tribunal ha revocado el fallo dictado en primera instancia por el que se rechazaba la demanda, dando cierto a la ordenada Sala de la Sentencia el magistrado sentenciante opuesta por la demandada, la, entre otras cosas, que la firma Graniteg era ajena a la operación toda vez que la cesión de cuotas del socio en cuestión se había efectuado antes de sus concesiones, pretensas distintas del ente social que integrarán.

Dónde como en FRAVEGA!
HELADERAS Patrick
INDUSTRIA ARGENTINA
Con congelador horizontal. Puerta embutida. Variedad de modelos.
Debe garantía 5 años
A SOLA FIRMA $ 332
Con anticipo y cuotas desde
ENTREGA INMEDIATA
FRAVEGA
José HITRE esq. MAIPU - CORRIENTES 3883 - RIVADAVIA 6420
T. E. 34-3434-3641 T. E. 84-3387-3306 T. E. 84-7900-7733

DIVORCIO
Absoluto en ARGENTINA y MEXICO
Nuevo Casamiento
E. CARRANZA, Abogado
Esmeralda 570. 33-1953

NATACION GIMNASIA BAÑOS
TURCO Y DE VAPOR
PARAGUAY 2377
T. E. 78-9829

HOTEL en la mejor ubicación de Haedo, con facilidades. Precio total $ 300.000.—.
CAFE-BAR frente a importante mercado, contado $ 224.000 y facilidades, ideal para 4 socios.
1 Socio CAJERO con $ 30.000 para Bar-Parrilla sobre Corrientes.
SANFERAR - Lavalle 1723, piso 1° - Cap.

LE CONSTRUIREMOS
EN SU TERRENO PAGO O IMPAGO
PROFESIONALES COMPETENTES
LE ASESORARAN — CONSULTENOS.
TINTORE & BETI S. C. C.
Empresa Argentina de Tierras y Construcciones
MONTEVIDEO 527 1er. Piso Bs. As.

ATENCION NOVIOS!!
YA PUEDEN FIJAR FECHA DE CASAMIENTO
Organización EROS PAGA TODO!...
Muebles, Ropa, Fiesta, "Fotos, Viaje de Bodas" etc.
LAVALLE 1425 6° — 40 1207 3064 8796

Vea esta oferta...
MUEBLES Y PETIT MUEBLES EN TODOS LOS ESTILOS A $ 195 por mes
GRAN SURTIDO EN TAPICERIA Y SOFA-CAMAS
MUEBLES pipman
SARMIENTO 1517
SARMIENTO 1730

Inició su Labor el Tribunal que Revisa Sanciones a Afiliados Peronistas

Las Presentaciones Deben Hacerse Dentro de 45 Días

AMPLIA repercusión obtuvo en todo el ámbito nacional la medida dispuesta recientemente por el Consejo Superior del partido Peronista, por la que fué creado el recurso de revisión de las sanciones disciplinarias que hasta la fecha hayan sido aplicadas en todos los distritos electorales del territorio de la Nación. La misma ha merecido la más favorable acogida en los medios partidarios.

◆ Presentaciones

El Tribunal de Disciplina de dicha entidad, presidido por el secretario de Disciplina senador nacional general Ramón A. Albariño, inició ya sus tareas con la organización del trabajo a emprender, y dispuso la forma en que el mismo habrá de encararse de manera de agilizar, en lo posible, los trámites que necesariamente habrán de cumplirse en cada caso de presentación de interesados.

La mesa partidaria ha interpretado los alcances de la medida y son ya numerosos los ciudadanos que, alcanzados por sus beneficios, presentaron sus respectivos recursos.

Las presentaciones, para las que se fija un plazo de 45 días, deben hacerse ante la autoridad partidaria del distrito que corresponda por el domicilio, las que serán elevadas de inmediato al Tribunal de Disciplina del Consejo Superior, organismo que, de acuerdo a las prov. dencias que se adoptan, resolverá en cada caso en un plazo de pocos días.

VISITA DE INSPECCION EN EL ARSENAL NAVAL

El comandante de la zona naval del Plata, contralmirante Rogardo Intemann Brown, acompañado por jefes de su estado mayor, efectuó esta mañana una inspección al Arsenal Naval Buenos Aires, donde acompañado por el jefe del mismo, capitán de navío Eduardo P. Vago, recorrió las dependencias del establecimiento.

CON DIRIGENTES REGIONALES. — El gobernador de la provincia, señor Carlos Aloé, dirigiendo la palabra a los integrantes de las delegaciones regionales de Chascomús y Zárate, quienes concurrieron para presentarle sus saludos

LAS MALAS PALABRAS:

Demagogia

DESDE tiempos muy antiguos se sabe que "lo mejor es siempre lo más calumniado". Sobre lo mejor se arrojan los mediocres, los impotentes, los superados por la vida, con el intento vano de despedazarlo. Son los eternos "cazadores de pulgas", en busca de la ocasión de derramar su rencor como vitriolo sobre la obra creadora.

Ellos han recogido ahora la mala palabra DEMAGOGIA, con el propósito de sepultar en ella cuanto se ha hecho en el país últimamente en materia de justicia social. Nada valdría por ser demagogia. Nada valdría por ser la intención impura e interesada. Ellos hubieran hecho lo mismo y mucho más, sin halagar falsamente al pueblo y con intención pura y generosa.

* * *

Un destacada psiquiatra argentino de comienzos de siglo incluyó a cierto general de aquella época entre "los simuladores del talento". El general le respondió agradeciéndole el encasillamiento, pues comprendió que simular el talento se necesita un extraordinario talento".

Cosa parecida sucede con la palabra demagogia. Es tanta, es tan enorme e impresionante la demagogia, que los opositores descubren en las realizaciones del peronismo, que el observador objetivo comienza por preguntarse si efectivamente no se necesita una gran dosis de obra efectiva para enjaular tanto a las masas, y termina convenciéndose de que vale la pena hacer tanto para que los que no hicieron ni hacen nada no tengan a mano más argumento que negar lo hecho por demagógico.

* * *

La demagogia se inició con el Estatuto del Peón hasta llegar al Estatuto del Servicio Doméstico.

La demagogia está presente en los policlínicos, las vacaciones pagas, los gruinaldos, las colonias de vacaciones, los hogares de tránsito, infinidad de realizaciones.

¿No es demagogia el voto femenino? ¿No es demagogia la presencia en el Congreso de legisladoras? ¿No es demagogia cada unidad básica y cada sindicato? ¿No es pura demagogia cada mitin multitudinario?

En cambio no es demagogia hablar en círculos dorados de un pueblo abstracto para denigrar a nuestro pueblo concreto. Esos antidemagogos afirman que pueblo es el que existe en otros países y no el que existe en el nuestro. Son demócratas y amigos del pueblo a miles de kilómetros de nuestras costas, y tiranos y auténticos demagogos dentro de la propia casa.

* * *

Puesto que, de acuerdo con la significación histórica y etimológica de la palabra, demagogia es prometer al pueblo lo que no se está dispuesto a cumplir o apartar al pueblo de su camino de progreso, liberación y bienestar, mediante falsas promesas.

¿Dónde está, pues, la demagogia?

Uno de los tantos políticos anacrónicos, momificados en los años del Centenario, declara hace pocos días que no está dispuesto a reconocer absolutamente nada de lo realizado en los últimos dos quinquenios, porque todo ello está invalidado por su espíritu demagógico. Pero el caso es que el político barroco ha terminado su carrera política en el narcisismo, aunque la belleza espiritual del dios helénico sea incomparable con la retórica barata y sin contenido de una auténtica demagogia que sólo despierta la burla del pueblo.

LUCIANO MOLINAS, o la Filosofía de la Reacción

EL doctor Luciano F. Molinas, secretario general del Partido Demócrata Progresista, reeditó anoche por la onda de Radio Belgrano su discurso de hace diez años en el Jockey Club de Rosario, en ocasión de una reunión de la Rural, y sus montevideanas charlas, también ediciones, ésta contiene algunas correcciones y agregados, que no consiguen borrar el espíritu que otorga inspiro al autor: el doctor Luciano F. Molinas sigue siendo un político liberal-burgués que se mueve en medio de una serie de abstracciones y tiene la virtud de demostrar que también se puede vivir fuera de la realidad manejando estadísticas y números.

Al espíritu de su disertación hemos de referirnos, pues sería larga tarea desmenuzar los extensos propósitos y consecuencias de sus palabras radiales.

* * *

Dos afirmaciones del doctor Molinas llaman la atención: su deseo de "reconstruir" el país y su negativa a aceptar la doctrina nacional. Hay entre una y otra un vínculo íntimo.

Si la Nación debe reconstruirse, quiere decir que la Nación ha sido destruída o construída sobre bases equivocadas, y como esas bases tienen su síntesis conceptual en la doctrina nacional, resulta claro que el doctor Molinas está en contra de la Nueva Argentina, precisamente por que ha nacido y se desarrolla con esa doctrina.

Cualquier observador ajeno a nuestros problemas podría creer que la doctrina nacional contiene los principios de nuestra servidumbre, de nuestro atraso y de nuestra miseria, y que, por lo tanto, es obligación patriótica desterrarla del Congreso, de la justicia y de la enseñanza; pero en cuanto se determina que la independencia económica, la soberanía política y la justicia social son los tres principios que la informan, aparece el fondo paradojal del pensamiento expuesto anoche por el secretario general del Partido Demócrata Progresista.

Al proponer, como contribución a la paz interior de la República, el paso al archivo de la doctrina nacional, el orador santafesino está pidiendo el regreso a ese tipo de "libertad" y de "democracia" que hace algunos lustros sometió a minuciosa autopsia el doctor Lisandro de la Torre.

* * *

La filosofía reaccionaria del discurso de anoche se traduce en el planteo de una política práctica igualmente reaccionaria. El doctor Molinas añhela, por ejemplo, la desarticulación del Estado justicialista y la vuelta al liberalismo económico, que dejaba a las fuerzas productoras libradas a su propia suerte en presencia de poderosos intereses internacionales e internos que impedían su expansión.

Prescindiendo del barajeo que el orador hizo de la herencia de un pasado en que a él le toció también actuar con la movilidad de un presente en que sólo quiere actuar arrojando zapallos a la platea, la verdad es que para el doctor Molinas no tiene la menor importancia, y ni siquiera se digna dedicarle media palabra a aconteciminetos tan notables como las nacionalizaciones y la industrialización del país.

Al colocarse en el punto de vista de ciertos sectores agropecuarios que llaman "derrocha" y "mala administración" que contemplan de millones de pesos, se destinen a proteger a la industria y a levantar nuestras plantas metalúrgicas, conspira contra la elevación económica y social del agro, posible únicamente dentro del cuadro de la planificación de una Argentina armoniosamente desarrollada en todos los factores y fuerzas productivas que la integran.

* * *

Tal vez si el doctor Molinas no se hubiera dedicado con la lente en una mano y un alfilier en la otra, a "cazar pulgas", tendríamos que reconocer su recto juicio en el análisis de la política internacional argentina; pero en su discurso todo parece calculado para evitar el enfoque de conjunto de esa política y no ver que nuestro país jamás en su pasado ha procedido con la autodeterminación actual ni ha tenido tanta amplitud en sus relaciones diplomáticas y comerciales con el mundo exterior.

Sueña a desesperación y desorientación el llamado final del discurso del doctor Molinas. Recorrer de nuevo los viejos caminos, esta vez hacia atrás, no deja de ser uno de esos sueños que asaltan, por lo común, a los hombres cuando reducen su existencia al recuerdo y a la añoranza. Y, por más afecto que se tenga por los tiempos idos, no puede haber reconciliación auténtica y de proyecciones al no es partiendo del presente y mirando hacia el futuro.

Alianza Nacionalista Analizó el Momento Político Nacional

ANIMADAS por la exhortación a la conciliación nacional que formulara en su histórico mensaje el presidente de la República, general Perón, las organizaciones políticas continúan expresando su pensamiento sobre la cuestión a través de actos públicos, conferencias radiales y otras manifestaciones populares.

◆ Acto de Alianza

Anoche realizó su anunciado acto, en la sala del teatro Argentino, la Alianza Nacionalista, habiéndose refirmado en el mismo la adhesión de ese organismo a la política y a la obra del general Perón. Numerosa público ocupó las localidades y gran parte debió permanecer en los pasillos y en el vestíbulo, así como en la acera, desde donde siguióse la palabra de los oradores, que se propaló por medio de altavoces.

Luego de cerrarse el Himno Nacional y de darse lectura a la nómina de los afiliados que actuaron en los hechos del 16 de junio, y a quienes se entregaron medallas recordatorias, ocupó la tribuna el secretario de Interior de la organización, señor Guillermo Stranielo, portador de un saludo de los afiliados del interior del país, que —dijo— estaban dispuestos a cumplir, en su última de acituación, la obra de Alianza en defensa de la Revolución Nacional, contra "los reaccionarios y los encaramados en el Movimiento".

Habló después el señor Rafael Pellegrini, destacando que el Movimiento Peronista es la fuerza indiscutiblemente mayoritaria del país y postuló una depuración interior, así como la necesidad de mantener permanentemente la lucha contra los elementos reaccionarios y antiargentinos que pretenden alterar el orden público para el logro de sus antipopulares propósitos.

◆ Contra el desorden

En tercer término ocupó la tribuna el señor Montiel Belmonte y posteriormente lo hizo el secretario político de Alianza, señor Américo Torralba, quien sostuvo que la agrupación habría de luchar indeclinablemente "contra la oposición, contra el comunismo, la masonería, contra todas las formas de la antipatria infiltradas en el país". Afirmó la posición del organismo en defensa de la Revolución de Perón, cuya Doctrina —expresó— encuadra todos los elementos constitutivos de lo que podríamos denominar el ideario nacionalista". Fustigó las actitudes de los católicos, manifestando que el nacionalismo es cristiano y estableció la diferencia entre cristianismo y clericalismo, denunciando que este último es el que, coaligado con las minorías conservadoras y la antipatria, se opone a las conquistas sociales del peronismo. Por último dijo que el nacionalismo estaba contra el desorden que pretenden crear los elementos reaccionarios y extranjerizantes de la oposición.

HABLO ANOCHE. — El secretario general de la Alianza, Sr. Guillermo Patricio Kelly, quien refirmó que esta organización política acompaña desde su iniciación la obra del general Perón

◆ Conceptos de Kelly

Cerrando el acto ocupó la tribuna el secretario general de Alianza, señor Guillermo Patricio Kelly, cuyas primeras expresiones afirmaron que el nacionalismo acompaña desde su iniciación la obra revolucionaria del gobierno peronista. "Perón —dijo— es para nosotros un Líder, un patriota, un hombre de ideales que lucha para imponerlos en bien de la comunidad". Repudió más adelante las maniobras de la oposición, tendientes a crear el caos y la anarquía, afirmando que los elementos clericales agrupados en la Acción Católica Argentina actúan en maridaje y al servicio de los propósitos de la oligarquía, de la antipatria.

Tuvo también el señor Kelly palabras de dura crítica para los peronistas que aprovechan el Movimiento en beneficio propio a fin de satisfacer ambiciones personales, advirtiendo que Alianza habrá de denunciar concretamente cada caso en cada oportunidad y finalizó sosteniendo que "el peronismo no debe ganar la calle sino la conciencia de todos los argentinos, cumpliendo decentemente con su trabajo, como lo hace todos los días el general Perón".

◆ Perfecto orden

Finalizado el acto y por prepresa indicación del señor Kelly, la concurrencia se desconcertó en perfecto orden, sin hacer manifestaciones callejeras. La advertencia había expresado que quien pretendiera organizar una manifestación sería "traidor al movimiento nacionalista, al que la oposición pretende hacer aparecer como una fuerza disolvente contraria a la tranquilidad y al orden que deben reinar en nuestra Patria".

◆ Habló anoche Molinas

Como se había informado anoche, a las 21.30 habló por la onda de Radio Belgrano el secretario general de la Junta ejecutiva del partido Demócrata Progresista, doctor Luciano F. Molinas, exhibiendo la posición política de ese organismo en los prodromos de conciliación nacional. Recordó en primer término el manifiesto dado por la mesa directiva del partido después de los sucesos del 16 de junio, destacando el concepto de que "la nueva sangre derramada en esta ya larga y difícil lucha por el afianzamiento de las instituciones democráticas no pagó ser estéril, y era menester llamar a juicio ante la dura lección de la que ninguna nadie desentendérse".

Más adelante aludió el doctor Molinas a la situación económica y financiera del país, formulando juicios sobre la acción subversiva, haciendo apreciaciones sobre la cultura y la educación, sobre las cuestiones sociales y sobre los deberes que la hora impone a todos los argentinos. Por último, remitió las palabras de la reciente declaración ministerial, cuando expresa: "Déjense abiertos los caminos de la reconstrucción nacional para recorrerlos de nuevo todos, organizando sus moderna y noninfinda, por encima de los intereses transitorios la vigencia de las instituciones democráticas en las que nacimos y en las que queremos continuar la vida con libertad y con honor".

◆ El radicalismo

El comité de la seccional 19º de la Unión Cívica Radical anunció para esta noche, a las 20.30 un acto público en el local de Mansilla 2384, donde ocuparán la tribuna Carlos Fonte, Raúl Schalin, Justo Alvarez Nadal, Nicolás Romano, Oscar Roslin y los dirigentes nacionales Fassi, Tadeuzia y Peyrite.

Mañana, a las 19, habrá un acto en San Juan 782, organizado por la agrupación denominada Acción Radical, y hablarán en esa oportunidad, la señorita María Roldán, los señores Jorge Ordella, Andrés A. Amil, Oscar Lopez Ferrari, el presidente del bloque de diputados nacionales del radicalismo intransigente doctor Oscar Alende y el presidente del Comité Nacional, doctor Frondizi.

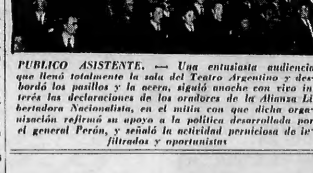

PUBLICO ASISTENTE. — Una entusiasta audiencia que llenó totalmente la sala del Teatro Argentino y desbordó los pasillos y la acera, siguió anoche con vivo interés las declaraciones de los oradores de la Alianza Libertadora Nacionalista, en el acto en que dicha organización refirmó su apoyo a la política desarrollada por el general Perón, y señaló la actividad perniciosa de los filibusteros y oportunistas

ACTIVIDADES EN LA PRESIDENCIA

El presidente de la República, general Juan Perón, llegó a la Casa de Gobierno a la hora habitual, se abocó a la consideración de asuntos de Estado, luego de atender a sus colaboradores inmediatos y suscribir el decreto que en primer magistrado se retiró a mediodía de la Casa Rosada.

SUBOFICIALES VISITAN AL GRAL. F. LUCERO

Esta mañana, el ministro de Marina, general Carlos Fecchi, recibió en su despacho oficial a la nueva comisión directiva del Círculo Militar de Suboficiales de las Fuerzas Armadas de la Nación, encabezada por su presidente, suboficial mayor Domingo Cimar.

Los integrantes de la representación concurrieron a fin de presentar al general Lucero sus saludos, así como para exponerle algunos problemas gremiales a su institución.

El ministro departió amablemente con los suboficiales visitantes y les reiteró las seguridades de su mayor colaboración.

Apts Pub.

JICMA

EL REFRIGERADOR DE LA FELICIDAD

MAS MODERNO

MAXIMA GARANTIA

Exp.: Belgrano esq. Perú - Bs. As.

EN VENTA EN:

LOPEZ Hnos

Santa Fe 3001 T. E. 83-8326 3109 - 8390

SCIOLI

Corrientes 6023 - T.E. 54-3230 - 55-0039

AV. FCO. BEIRO 5452 - T. E. 50-0244

Condecorarán a Tres Jefes de la Marina

MAÑANA, a la 19, en una recepción que ofrecerá el embajador de Francia en la sede de esa representación diplomática, se impondrán a tres altos jefes de la Marina de Guerra las condecoraciones que les han sido otorgadas por el gobierno francés. Recibirán esas distinciones correspondientes a la "Orden de la Estrella Negra", el vicealmirante Ignacio Chamorro y los capitanes de navío Alicio E. Ogara y Adolfo V. Cordeu.

Nec. Corredores

Zona OESTE. Bna. Com.

SOLARI Y ROSSI

Caseros 784

(15 a 18 horas)

UNA SORPRESA PARA SU MESA

¡PRUEBELO!

El Interventor en Santa Fe se Trasladó a Gálvez

SANTA FE, 23 (C). — El comisionado nacional en Santa Fe, señor Ricardo F. Anzorena, atento a las directivas del presidente de la República, de mantener contacto con los habitantes del interior para conocer directamente sus problemas y darles solución, trasladó hoy la sede del gobierno en Gálvez, departamento de San Jerónimo, donde atiende con tales fines a numerosas delegaciones.

Asimismo, por decreto dictado en acuerdo general de ministros, atendiendo la entrega a distintas instituciones de la suma de $ 3.200.000, para el mes del mes de agosto de 1955, de los subsidios dispuestos en los sueldos del personal de la administración provincial y complementación del mes de julio del mismo año.

PREVISION del HOGAR

decálogo

1 - NOVEDAD:
Porque es un sistema nuevo y efectivo de contribución ayuda mutua.

2 - EFECTIVIDAD:
Porque pone al alcance de "todo el mundo" planes de previsión de gran efectividad.

3 - SEGURIDAD:
Porque brinda a sus asociados seguras posibilidades para el futuro de su familia.

4 - COOPERACION:
Porque una familia, mil familias hacen "Previsión del Hogar".

5 - MODICIDAD:
Porque el bajo costo de sus certificados está al alcance de los presupuestos más modestos.

6 - PROTECCION:
Porque en ella se cumple el viejo lema de "uno para todos y todos para uno".

7 - SERIEDAD:
Porque las personas que componen su consejo de administración son de reconocida solvencia moral y material.

8 - RAPIDEZ:
Porque pone con rapidez a disposición de la familia de los asociados un subsidio importante.

9 - SOLVENCIA:
Porque su organización asegura cuantiosas reservas financieras que garantizan la vigencia de los subsidios.

10 - PREVISION:
Porque es una institución creada y destinada para permitir una efectiva y real previsión social.

PREVISION del HOGAR

Sociedad Cooperativa Ltda.

Esta Cooperativa ha sido creada para difundir entre el pueblo un magnífico sistema de previsión, mediante el cual sus socios garantizan la efectividad del beneficio de sus Planes de Previsión:

Plan "A" $ 30.000
Plan "B" $ 50.000
Plan "C" $ 100.000
Plan "A". Plan "B" y Plan "C" $ 180.000

Vd. puede dejar a su familia o cobrar si sufre una incapacidad total, cualquiera de estas sumas, según sea el plan que elija

Mantener en vigencia dichos planes, sólo cuesta al socio además de la cuota única inicial.
$ 0.44 por día en el Plan "A"
$ 0.66 por día en el Plan "B"
$ 1.22 por día en el Plan "C"
aproximadamente.

Personería Jurídica Autorizada por el P. E. de la Nación Decreto Nº 11.613
Autorizada por la Direc. de Cooperativas de la Nación Matrícula Nº 2505 - Acta Nº 5002

INFORMESE:

Nombre y Apellido .....
Dirección .....
Teléfono ..... Edad .....
Localidad ..... Provincia .....
Me interesa ser socio
" " " " gestor

RECORTE

ENVIE ESTE CUPON

Florida 8
BUENOS AIRES
T. E. 33-3083-4-5-6
(Con 20 líneas internas)

Agencias en Cap. Fed:
CORRIENTES
Corrientes 2043 — 1er. piso
CONGRESO
Paraná 140 1er. piso, of. 2, 3
MAYO O. G. A.
Alsina 852

Hay zonas disponibles para productores y agentes en la Capital e Interior de la República

CRUCIGRAMA

HORIZONTALES: 1. Fallaba el juez Arroyo; 4. Afirmación de las amistades; 14. Nacido; 15. Instrumento musical; 17. Sarta de delitos y ayudas; 20. Pedrada; 21. Mayo (pl.); general uruguayo, presidente de la República en 1852; 22. Antigua canción popular española; 24. Carbón parte de la cara; 25. Magistrado de las Tinieblas del reino de España; 26. Afila un arma en la muela; 27. Mamífero carnicero plantígrado; 28. Reina; 29. Signo aritmético; 30. Flor de Pascua; 31. El más célebre de los poetas cómicos de Atenas (a. J. C.); de J.C.); 40. Ganas de vomitar.

VERTICALES: 1. Símbolo químico del litio; 2. Símbolo químico de la plata; 3. Usted; 4. Regular, donar; 5. Onomatopeya; 6. Símbolo químico del bismuto; 7. Nota musical; 8. Tempo; 9. Río de Francia, afl. del Rodano; 10. (Genoino), novelista francés (1801-1871); 11. Persona lista, astuta (Arg.); 12. Persona que tima o roba; 13. Río de Venezuela; 16. Balneario de la República Argentina; 18. Río de Venezuela; 19. Ahorcado indecoroso; 20. Charlatanes; 21. (Félix de), militar español (1746-1811); 23. El que tiene vos en una junta; 26. Hermano del padre o de la madre; 27. Letra griega; 30. Hueso de la cadera; 31. Vocal (pl.); 32. Llamada de peligro en alta mar; 34. Prefijo privativo; 35. Su Alteza; 36. Adj. posesivo; 37. Una las tres virtudes teologales; 38. Vocal repetida; 39. Nuestro Señor.

Solución del problema anterior

Cantando Sin Complejos

Coro de la Iglesia de Santo Tomás de Leipzig; Orquesta de la Asociación Wagneriana; María Kallay y Noemí Boura (canto) bajo la dirección de Gunther Ramin.

POR Jorge DURRANO

El coro de la iglesia evangélico de Santo Tomás, en Leipzig, se presentó anoche en la Asociación Wagneriana con un concierto en el que secundado por cultas y serias cantantes como son María Kallay y Noemí Boura, una orquesta y la dirección sanguínea, vibrante y vital de Gunther Ramin, hizo escuchar una cantata y el Estrín y el Gloria de la Misa en Si menor de Juan Sebastián Bach.

Si bien se lo ha escuchado ya frecuentando un repertorio doble por su diversidad e importancia, es indudable que por tradición, por espíritu de cuerpo y hasta por razones geográficas, el nombre de Bach es el músico sobre el que este coro ha edificado su bien merecida y grande fama. Cuando interpreta las obras corales del Cantor, cuando ejecuta el estilo en la iglesia que practican se encuentran no ya en su propia colectividad sino en su misma casa. Y la conocen como uno conoce la casa donde pasó su infancia: exacta, íntegramente, sin secretos y por intuición. A nadie le asombra el jardín encantado cuando ha vivido en él desde que nació. A nadie le parece hermético y complejo un estilo cuando se lo ha respirado desde los primeros balbuceos, mezclado con las canciones de cuna y los cuentos de hadas. Así canta Bach el Coro de Santo Tomás, con tus fuertes y sutiles matices, con otros casos sería artificiosa, y que en él es absolutamente espontánea y natural. No es que le hayan perdido el respeto. Lejos de eso. Pero lo respetan como a un abuelo muy grande y muy importante que ocupa varios capítulos de la historia de la música sino como a un viejo abuelo con el que jugamos cuando éramos niños y en cuyos brazos nos dormimos más de una vez.

Esta explicación, tan poco musical, es la única empero que se me ocurre como válida para comprender la unión estilística que existía entre las obras de Bach y la interpretación que de ellas hacía el Coro de Santo Tomás. Anoche las voces mostraban cierta fatiga porque, según tengo entendido, el coro no ha descansado en esta visita a nuestro país. Pero haciendo caso omiso de circunstancias desagradables y dejando de lado algunas inseguridades de afinación, lo que quedaba era, todavía, algo que nunca puede cansar: legitimidad de expresión y autenticidad de estilo.

Los elementos locales tuvieron una actuación muy correcta y las dos damas que se hicieron cargo de los solos femeninos produjeron un dúo tan ajustado y severo que es digno de todo elogio. En el conjunto se observaron pequeños desajustes, debidos quizá a falta de ensayos, pero todo el concierto fué un hecho artístico valioso que directo además la oportunidad de escuchar a varias solistas de la orquesta en actuaciones muy honrosas.

"Julio César" Pondrá Esta Noche un Elenco

Con la dirección de Berta Díaz Dilugue se presentará hoy en el teatro Nacional Cervantes la castellana "Julio César" de Shakespeare, realizada por Vicente Barbieri.

Dos Películas han Sido Postergadas

SE anuncia la postergación de dos otras de estreno para esta semana: "La escalera del deseo", con Montgomery Clift, Ann Rutter y Steve Cochran, que se verá desde el miércoles 31 en el cine Ocean, y "La venganza del diablo", norteamericana, con James Craig y Barbara Payton, que tampoco llegará este jueves al cartel del cine Sarmiento.

Restaurante EL TROPEZON
Quizá el más viejo de Buenos Aires
HOY:
Carbonada criolla
Lomo panó con legumbres.
CALLAO 248

MUSICA PARA MAÑANA

OPERA: "El Trovador" de Verdi, A las 21 en el Teatro Colón (función extraordinaria).

SINFONICA: Orquesta Sinfónica Nacional dirigida por Paul Kleicki. Solista: Rodolfo Carrazco. A las 22.15 en el Gran Rex. Obras de Jolda del Castro, Brahms y Tchaikowski.

PIANO: Antonio De Raco, hoy a las 21 en el salón de actos de la Facultad de Ciencias Médicas, acompañado por Radio del Estado. Obras de Beethoven y Austro. Entrada por invitación. Transmite L. R. A.

GUITARRA: Pomponio-Martínez Zárate. Día de guitarras. A las 18.45 en el teatro Alvear. Paraninfo 950. Auspiciado por la Asociación Musical Guía. Obras de autores clásicos modernos.

ORGANO: "Nuevos caminos en la construcción de los instrumentos". Comentarios de Guillermo Graetzer e Ilustraciones sobre un órgano electrónico a cargo de Héctor Zeballos, a las 18 en el Collegium Musicum, Tucumán 816.

Dos Novedades Anuncian Para Hoy

Dos cinescos extranjeros anuncian estrenos para la tarde de hoy en las salas de los teatros Cassino y Boulevard.

La compañía italiana que encabeza Renzi Ricci se propone dar a conocer en la Venecia una pieza del difundido autor Mario Giacinmiento, titulada "El ángel de la guarda", cuyo estreno se espera el vestido importantes elogios. Se trata de un nuevo intérpretar con los medios de la compañía de amplios elogios.

El elenco del Palace Boulevard que ofrecerá en adelante "Mi secreto me condena" es de Jean de Letraz, Bernard Blier y Jacqueline Pierreux, interpretarán todos los intérpretes del pequeño pequeño francés.

HISTORIETAS Cómicas y de Aventuras

TOM RELAMPAGO — Por Bob Schoenko

VIC FLINT — Por Dean Mitter

CESAR, EL CAPITAN SIN MIEDO — Por Leslie Turner

FILIBERTO — por Munañola

PEDRO LEAL — Por Héctor Ugarte

May AVRIL
En las grandes revistas del TEATRO EL NACIONAL CORRIENTES 960

COMPRE AL CONTADO Y GANE LA DIFERENCIA
Licuadora HABAÑA $ 790.-
carira Rivadavia 2696 T. E. 47-7021 - 0841 Buenos Aires

Olinda BOZAN
En las grandes revistas del TEATRO EL NACIONAL CORRIENTES 960

MAÑANA ESTRENO
Pepe ARIAS
Adolfo STRAY
Nélida ROCA
En las grandes revistas del TEATRO EL NACIONAL CORRIENTES 960

CARMEN SEVILLA - ANGEL MAGAÑA en su triunfal debut en el cine argentino en REQUIEBRO
Dirección CARLOS SCHLIEPER
ARTISTAS ARGENTINOS ASOCIADOS
Jueves 25 ★ Ambassador ★

Y LA MAJA DESNUDA - LA VENUS de MILO (ENTERA) - AFRODITA... - SILVANA... - MARYLINE... - GINA...
EN EL Nuevo
ESPECTACULO DEL "PICHULEOS"
TEATRO FLORIDA ESTRENO HOY
PROHIBIDO MENORES 18 AÑOS
GALERIA GUEMES ★ FLORIDA 171

¡EL EXITO DEL AÑO 1954!
COMPAÑIA ELINA COLOMER CARLOS CORES
Té y Simpatía
de ROBERT ANDERSON
ADAPTACION: MARIA SUZ ALCAY
DIRECCION LUIS MOTTURA
Reapertura MAÑANA 22.15
TEATRO ODEON ESMERALDA Y CORRIENTES

LABIOS SELLADOS NO HABLAN!
ALFRED HITCHCOCK
Mi secreto Me condena
MAÑANA Metropolitan Normandie Premier Roca
MONTGOMERY CLIFT ANNE BAXTER

pida hoy revista RINGO KID · cuatro HISTORIETAS completas · 32 PAGINAS · revista RINGO KID

TEATROS

COLON. — Mañana a las 21: Última func. de "El trovador", de carácter popularísima, con H. De Rosa, R. Lazaro, I. Casey, G. Cilfanti, P. Hounau, etc. Director Bruno Marty.

APOLO. 46-5874. — Cía Rinaldi-Ferrando. Entre comico: Se necesitan extraviadas, J. Pelay, 22.15 ha.

ARGENTINO. — Presentación Cía. Ana Lassalle. Cerrado hasta Viernes 26. Empezará María Rosa.

ASTRAL. — Viernes estr. debut Cía. Brasileña de Rev. W. Pinto, espect. estr.: Yo voy sonriendo.

ATENEO. Paraguay 918. 31-2466 Cía. A. Bence con L. Prendes en la Rama del tilo. Ult. días. (ph.14).

AVENIDA. — Homenaje y su revista en España a los 4 cientos. Vienen festival cumplidos Romería.

BOEDO. Boedo 959. 97-4103. Cía. A. Castro Miranda, estr. de una de miel mamita! Pla 1.9. 22 ha.

BUENOS AIRES. 40-5003 Enrique Cruz, estr. sin. Las manos de Eurídice. Hoy descanso. Loc. venta y mañana.

CERVANTES. — Cía. Teatro Popular de func. de abono: Sangre verde, de Silvio Giovannoretti. Hoy 22 ha.

COMEDIA. — Parque 416. Cerrado 21.10 y 22.10: Hay baile en lo de Juan Pueblo. Entrenos. (Ph.m.18).

COMICO. — Lola Membrives en la Malquerida. (t.14.a). de Benavente. Jueves Cía de Roma bomba.

CORRIENTES. Cía. 3224. 42-6437. Cía. Israelita, J. Ben-Ami en: El pálido de Israel, estr.: Hoy 22 ha.

EL NACIONAL. — 45-5818. Rev. E. S. DISCEPOLO. Corrientes 1538 Cía. Fernio Ibáñez Menta estr.: Tal vez pueda Ud. (ésta, ha) 22.30

EMPIRE. 47-8970. H. Trigoyen 1835 Campoy-Chirlan. Ultimos días. La Gilda del Sur. (t.14). Hoy 22.15

GRAL. BELGRANO. 73-7200 Cía. Teatro Gral. R. Martín en: La virgen de F. Sánchez. Hoy 22.

GRAN ESPLENDID. 46-5008 Cía. Cómica Cód-Rendón-Thary 777 (C). Alvarez estr.: El reloj de Raliaza.

LASSALLE. Cane. 2283. 47-9368. 9168. Orestes: Cía. Nélida Franco en: Vidas privadas, N. N. Cossard

LIDO. Rio. 2. Paraná 34-4293 Luisa Vardi en el sainete Dorada Julia, (inc.m.16), de R. Maughan.

MAIPO. — Cía. Arg. de Grand. Rev. Est. que es la Revista Porteña. Hoy 21.15 y 23.20

MARCONI. — 47-0116. Cía. Pon. Charmillón en el sainete cómico: El divorcio de Peppino. Hoy 23.15 ha.

ODEON. — Cía. Colomer-Cores. Respaciado mañ. 22.15 hs. en: Té y simpatía. (ph.m.14.a). vista

PATAGONIA. — Montevideo 381 a 5 minutos de A. Cía. Independiente. Ultimos días. Hoy 22 ha.

POLITEAMA. — Cía. P. Pallías y C. Ferrando en Pichileos de Sidia. (Buenos cómico! Hoy 22.30

SMART. — Cía Theatre Palais de Paris Hoy 22 ha abona a Brahan Vanderpoorte abona.

T. BOLEIL. Corrientes 1543 41-2391. Exito de Cía Israelita "Alex Peribab" en El diluvio americ. 22 ha.

VARIEDADES

VARIEDADES. 95-1390. — Cía. J. Gomes con Palmeraine en la cía. Hoy 22.15 ha. (inc.m.16.a).

VERSALLES. Sta. Fe 1447 23.10 ha. Cía. M. Aguilar con: También las muj. han perd. la guerra

FLORIDA. — Galería Güemes. Cont. de 14.30 a 1 hora. Con 30 bellezas nudistas. (Ph.m.18.años).

LA MASCARA. P. Colón y Belgrano. El cantor Gerard muerto al amanecer, de Cuzzani. Jueves 21.45 ha.

TEATRO LA FARSA. S. Fe 1139 Extraordinario de Luis Brada y de S. Schelbaum. Jueves.

INST. A. MORENO. Florida 656 Las brujas de Salem de A. Miller. 21.30: r. p. Estr. abs. en castell.

TEATRO DE LA ALIANZA. Cía 740 Vestir el desnudo, Pirandello (Pr. m. de 18 años). Hoy 22.30 horas

CERVANTES. — Cía. Teatro Popular de Rosario. Cía. E. Franco-A. Estela-H. Franco en: Dulce en la tila las Cabras

CANDELA. Corrientes 1328. Cía. prodnamante Julio Lalne. Hoy

LOS INDEPENDIENTES. S. Martín 766.

CONCIERTO
ASOC. WAGNERIANA. Hoy 18 ha. 2 Beethoven, concierto sinf. coral y el Thonamercher. Loc. num. vía.

VARIEDADES

GRAN CIRCO NORTEAMERICANO Rivadavia 4300 22.15 ha. Tiende sobre 3 pistas. 3 ult. sem. Hoy 18 y 22

LUNA PARK. Cías. con Bouchard Mah. 21.30 hs primer a 16 r. Jorge J. Fernández. Cía. estr.: Hoy 22 ha.

EL TRONIO. — Corrientes 861 18.30 22 y 8.15 ha. M. Terrer: M. Ortiz, Pinto, Pinto, A. Calderón, Abrojo; Hnas. Vera.

BEVILLA (COLMAO). 21-8545. Tila Bevilla con Ricardo Bevilla, M. Rosa Ponchó, P. Somero. La Berrón

BARTOLOMEO. Corrientes 1543 41-1692. Variedades Privado o Picaresco. Cont. de 14.30 a 8.30. Pol.14.a.

CINES

AMBASSADOR. — Corrientes 117 18.30 20 y 22.30. Nov. y Carne y fuego. Pol.m.16.a. Acto vivo.

AMERICA. — Boulogne 1780 Violetas imperiales: La luna vale un millón; Pasajero sin destino.

ARIZONA. — Lavalle 127. 31-4661 Cont. de 14 a 24. Platos de plata, Robert Cumming. Prog. en tecni.

ASTOR. — Corrientes 346. 31-4848. 20.40 y 22.50. Pol. y Hombres sin banderas.

AVENIDA. — Pueyrredón 655 33-6948 Se llamaba Carlos Gardel; Un angel sin pantalones; Arroz clínche

ATLANTIC. Corrientes 3432 Los cab. las pref. rubias; Mi primer Raquel. (t.14); Nid la mad.

BAFICI. Av. Pi 1442 46-3219 Cont. 14.30. 20.45 y 22.30: Var. y amor y traición. (P.18.a).

CATALUSA. Cites 2616. 47-5663 El conquistador de los mares, (tec.); Cuando los muertos hablan. (t.45, (tec.)

CECIL. Defensa 845. 32-3819. Sabrina: En los mares de Alaska; Ganado a amor. Pol. Vía.

CERVANTES. Bmé. 1820. 36-3698 Hondo; El monstruo del mar; Bajo cumbre. Cont.

CINEMANDIA. Corrientes 1743 15.40, 19.30, 21.20 y 23.10: Los hijos que no nacieron. P.m.18.a.

COLISEO. Bdo. Yrigoyen 809. — Hondo; El monstruo del mar; Pacaniero en la Francisco. Cont.

DILECTO. Córdoba 1661. 44-8883. Apache; Unico en su clase.

ELIAR. — Corrientes 1438 Lo quiero a mi negro. Cía. Una italia y Luz en las tinieblas.

ELECTRO — Lavalle 836. 35-1864 Tormenta sobre Dallas; en colores, panalalla panorámica.

GAUMONT. Rivadavia 1635. 35-5616 35-5615 Cont. 14 a 24 vida en un hilo, R. Mitchum, (t.m.114).

GLORIA. Avenida de Mayo 1235 Cont. 14.30 a 24. Un día en la gallega en México. Nol. español.

G. FLORIDA. Florida 271. 32-6133 14.40, 20.40 y 22.50: Vida en un hilo, (t.14.a); Variedades.

GRAN MITRE. Bme Mitre 1335 Cont. 14 a 24. Rio del Mal (t.14); Variedades; No-do; Not. esp.

GRAN PALACIO. Bme 1144. 46-1188 18.10, 20.30 y 22.30: Lágrimas amarras. R. Davis. Recc. Acto vivo.

GRAN SALA. Bme 1170. 38-9546 22.45. 24 amor nunca muere; 18.30 y 22.10: Acto vivo.

GUARANI. Belgrano 2180 46-0015 Cont. 14 a 24. Alaska, (t.14); Las dos santitas. Cont.

GRAN VICTORIA. Av. Mayo 952. Tores Ana Mel Ferrer, Variedades; Mi esposa busca novio.

INDUD. — Lavalle 842. 35-1114 Cont. 14 a 24. Tierra espesa, (t.14); 40 segundos de vida.

IDEAL. Suipacha 378. — 18.25, 18.30 y 22.30: Cía. Cía. Cía. Cía. Lili C. Cacon, tec. 18.20 22.10: Av.

IGUAZU. Lavalle 840. 35-4431. — 14.40, 20.40 y 22.50: El millonario (t.14.a). Acto vivo.

LIBERTADOR. Corrientes 2234. 47-6400. Cont. 14 a 24. Amor y tentación. P.m.18.a.; A. vivo.

LORRAINE. Cía. Lili. 38-4161 Farándula de Tulipán. Juegos prohibidos. P.p.m.14.a.

LOS ANGELES. Corrientes 1716 14.30 y 22.30 Vardi. El guerrero invencible.

L. U. X. — Corrientes 1372. Noticiarios. Variedades. Dibujos: No llores más mi amor. Pr. 2.20

MAXIM. Lavalle 893 31-3193 — 17.55 19.35 y 22.40. Un día en el juzgado. (t.14). N. vivo.

METROPOL. Lavalle 840 35-1926 La dalatera, (t.14.a). El águila venganda; Dragones con sombra.

METROPOLITAN. Corrientes 1743 19.30, 21 Bin miedo y sin tacha 18.30, 22.30. Acto vivo. 20. Cnc.

MONUMENTAL. Lavalle 780. — 18, 20 y 22.30: Not. Cía Gama marcada. 17.30 y 22: Variete.

NORMANDIE. 15.0.17.50.20.5.22.30: Doña Dey en: La liga de oro, (tec.); 17.22.30: O. Wilson-O. Lamas.

NOVEDADES. Florida 264: Not. Fact. Not. Francés. Fantasía Mundial y nacional; Disney; Var.

OCEAN. — 14.45, 20.30 y 22.30 Para variete: Cía. Cía. Cía Merello 14.15 y 22.20: Acto vivo.

OPERA. — 17.45, 20 y 22.45: Con cielo para variete. Cía. Cía. Cía. (t.13 y 22.15: R. Cóspito y F. Torres.

PARAMOUNT. — Lavalle 843. — El capitán Jurra, Victor MacLaglen: En carne vva.

PARIS. Lavalle 169. 31-2916. — Cielo para variete. Cía. Cía. Cía. J. Mistral, (t.14.a).

P. ERLENG. — Libertad 918. — La Quintrala, (t.14.a); El negro que tenía el alma blanca.

PORTEÑO. Corrientes 959. 35-7?. La Quintrala, (t.14.a); El negro que tenía el alma blanca.

PRINCESA. Corrientes 368. Not. Not. Warner, francés, español. Dib. col.: Disney Tom y Jerry. Var.

PRINCESS. Corrientes 1.75. Hoy 17.30, 20.5 y 22.10: Var.; Hombres sin banderas. Acto vivo.

PRINCESA. — Suipacha 460. — Cont. Cyrano de Bergerac; Jose Ferrer. Variedades Fabiola.

RADAR. Esmeralda 320. 33-1583 Cont. 14.45. Var. Encuentro en Monte Carlo.

RIAL. Esmeralda 435 31-3806 Lecuras sculticas. Gatos interpretes Carlos Gardel. Acto vivo.

RENAI IMPERIO. Lavalle 933 Canario rojo; Conciencia culpable; Pandilla. Cía. Cía. Cía. Cía.

ROSE MARIE. Cont. 14 ha. El angel y el malvado, con John Wayne, Gail Russell.

ROTARY. Corrientes 765. 31-4891 Cont. de 14 a 24. Dibujos Mickey. El cómplice de las sombras.

SARMIENTO. Lavalle 852. 35-2139 Estreno: Infantino Spa. Cía. Cía. Lado en tenebor, Var. Dib.: Not.

S. LAVALLE. Lavalle 931. 33.0979. El Rey del Bloed; Viente asiaje. Acto vivo.

SUIPACHA. — Suipacha 442 18.45, 20.35 y 22.30: Cía. Cía. Cía del paraíso; 18.5 y 22.35: A. vivo.

TROCADERO. Lavalle 826. — 14.30 20.15 y 22.40. El guerrero invencible. Variete.

UNION. Independencia 2176 Sabrina en los altares. Desafío en las alturas. Variete. Cont.

VARIOS. Corrientes 1911 Cont. 14 a 24. Cuando la venus del Carnaval, (tec.); El gran pescador de Alaska.

WALDORF. Rivadavia 3236 46-3501 El ídolo caído, (t.14); El retrato de Jennie. Acto vivo. Cont. 20. Cnc.

GUEMES. Montes de Oca 672 Apache; Unico en su clase; Acto vivo.

ROCIAL. Montes de Oca 1443. — Tarzán al rescate; El refugio; Lucas de Brooklyn.

ARLIGRANO LABALDO. Cañdido 3341 Sabrina; En los mares de Alaska, (t.14); Ganado a amor.

GRAL. PAZ. Cabildo 3725. 10-1315 Estr.: La condena descalza; La ronda del sospechoso. P.p.m.16.a.

IDEAL. Monroe 2240. 71-1538 Diablo and. cnocino; El embajador; Olé terero. Cont. Damas niños 0.80

G. SALVO. Cabildo 3829. 70-1506 Cont. Concierto para una lágrima; La leona de Castilla.

PRINCIPE. Cabildo 3325. 73-2931 El caballero audaz; Eso es tambores; Gallina de los huevos de oro.

RITZ. — Cabildo 3385. 73.6666 — La condena descalza; La ronda del sospechoso, (t.14.a).

ROEDO CUYO. Boedo 848 97-4979 Concierto para una lágrima; El cura Lorenzo; La diligencia.

EL NILO. Boedo 1053. 97-3054 El retrato de Jennie; El ídolo caído; La liga de Josefina.

FOLLIES BOEDO. — Boedo 1941 Olé ced. G. Garden; Dile que me quieras; Tango Bar; Llam.C Garden

LOS ANDES. Boedo 777 97-4333 Sabrina; En los mares de Alaska, (t.14.a); Acto vivo.

MODERNO. Boedo 839. — 97-4938 La marca del ranguego; Tamberos de pantalón; Acto vivo.

M. BOEDO. Boedo 915. — 97-2197 Una vida por otra; A precio de sangre; Caballero nocturno.

CABALLITO. ANTARTIDA. 91-0878 Sabrina; En los mares de Alaska; El cómplice de las sombras.

CARALLITO — Emilenia 374 Caballito nocturno; Cowboy; El cartero. Cont. Damas $ 0.80.

G. LUGANO. — Murguiondo 4083 La romana; El sol en los ojos; Perdonam. P.p.m.14.a.

MORENO. Rivadavia 5630 40-4303 El retrato de Jennie; El ídolo caído; Venganza en la selva.

PELLEGRINI Cnes 1364 34-1367 Sabrina; En los mares de Alaska; Mi cara mitad.

PRA. JUNTA. Rivad. 5338 60-2835 La romana; (t.14); El sol en los ojos, (t.14); El diablo blanco.

M. DE LA PLATA. Parral y Cnes 68-3783. La romana; Ganado; Ronda del sospechoso. P.p.m.14.a.

COLEGIALES. ARGOS. 51-0453 Cont. 14 a 24. Sabrina; El viejo lo Ar. As; La ley que olvidaron.

ATLANTICO. — A. Thomas 1391 Cont. simult. Ronda del sospechoso; Condena descalza; (t.14.a).

GRAN CORDOBA. Córdoba 4633 Los cab. las prefieren rubias; Mi primer Raquel; La hora. Acto vivo.

EL RIGIO. Córdoba 4656 34-3338 El ídolo caído; El retrato de Jennie; El continente perdido, (t.14.a).

CONTINENTAL. — Carabobo 944 Cachorro de roca; El express de Pekín; El vengador invisible; ph.14

FENIX. — Rivadavia 7802. 67-9520 Concierto para una lágrima; Ecuipo de ala.

FLORES. Rivadavia 6891. 63-0791 Estr. pant. panor. La condena descalza, (t.14.a); Odio implacable.

JUPITER Rivadavia 6338 67-7107 Hondo, (tec.); El monstruo del mar; Inv. de Vigilato. Cont. 14 ha

PUEYRREDON. Riv. 6371. 63-8589 Concierto para una lágrima; Bajo bruja. Pant. panorámica.

R. INDARTE. R. Indarte 54. — Estrellas del ballet ruso; Lucas del río. Nol.

REAL. Ord. Artigas 80. 63-1667 Aventura en Jamaica (t.m.); Maderos de sangre; Fiebre d.gn.

SAN MARTIN. Rivad. 7400 63-4300 Hondo; El monstruo del mar; Vientos salvaje.

SELECT DE FLORES. — 97-0194 Mi marido y mi novio (t.14.a); Adiós del amor; Rischuelo. P.p.14.a.

VARELA. Varela 1135 — 67-9079 Mi marido y mi novio; El ídolo caído; La liga de Josefina.

FLORESTA. — Cnes. 67-6040 Cont. 14 a 24. Ganado; Probable; El hombre de gris; Esclava d.recuerdo

GAONA. Gaona 3663 60-3.40 Mi marido y mi novio (t.14.a); Mas sobre que una lancha; Sta. Cand.

LOPE DE VEGA. L. de Vega 1744. Un día en el juzgado; Edad del oeste; O. K. Nerón. (P.p.14.a).

PALACE Rivadavia 5054 47-3200 Un día en el juzgado; Edad de oro; Los Valientes. P.p.m.16.a.

V. RIVADAVIA. Riv. 4436 88-1381 Un día en el juzgado; Edad de oro; Los Valientes. P.p.m.16.a.

LINIERS. — G. LINIERS. 63-1611 El amor nunca muera. Un novio para Laura.

BUENOS AIRES. 88-3335 Contra todas las banderas; E. Flynn; El principe valiente; Espía.

G. LUGANO. — Murguiondo 4083 La romana; El sol en los ojos; Perdonam. P.p.m.14.a.

GRAN OLIVERA. — E. de Soul Cont. Violetas imperiales; Tesito Cordobés. Acto vivo.

PROGRESO Av. Pueyrredón 3841 Cuando los muertos hablan; La serpiente de cascabel.

NORTE G. NORTE. Bsa Fe 3720 Una cabaña en la montaña; Martín campi; Jorge al mando; Polo.nes

CINAL. Lima 555. (— 8. 31-3431 Dia frente; La aventura heroica; Ganado; Probable; Sta. Cand.

PALACE. B. Juan 1145 42-2223 Cont. 14 a 24. Ganado; Sol en los ojos; Las infieles.

PERLA. — Independ 1810 38-7439 Mi otro lado del espejo; La lámpara de Aladino; Desalmados a pena

SAN TELMO. — Chacabuco 968 Sinion es Ba. As.; Se per. Ann. C. cara de infiel; Todo un hroe.

SELECT. — B. Juan 3449 37-3060 Aventura oriental; Sobre todos Aladino; Apuesta a mi sombrajaja

NOLIB. B de Irigoyen 1433 Badio. Ch. Chaplin; Continente; Fugitivo A. Pomtekio. (t.14.a).

Y CREPSO RIVOLI. Cnes 3390 El retrato de Jennie; El ídolo caído; El continente perdido.

CRISPO. Corrientes 5355 34-3115 Cont. 14 a 24. Ganado; Sol en los ojos; Perdonam. P.p.m.14.a.

Y DRYOTO DRYOTO. H Yrigo 3331 Bacuelo. De Mexico (hgo) a amor; Peluquería.

LASTRA. Fco Ibarra 4170 38-4133 La Quintrala; El del en los ojos; Fiesta; Los niños nos miran. P.18.a.

NUBEL. — T. E. 30-5852 El retrato de Jennie; El ídolo caído. Vrtg. en la noche.

V. DEL PARQUE. G. BIJOU. Curo.a 3234. Dragones con alas. Pánico en Bingburg; Tambores salvajes.

PARQUE. Curoa 3234 30-4444 El retrato de Jennie; El ídolo caído; La camisa de Mabel.

YAPEYU. Av. San Martín 4783 Sabrina; En los mares de Alaska, (t.14.a); Ganado una mi bijo.

SOL DE MAYO. Mayo 3335 Estr. simult. Concierto para una lágrima; El cura Lorenzo. Var.

V. URQUIZA. Av. Urquiza 3147 Misión y Primera Legión del desierto; El ídolo del dinero.

EDEN. Baunesa 2205 71-3136 Concierto para una lágrima; Cielo mío; Bagre en el río.

GRAN ROURG. Monroe 2505 Cont. 14 a 24. Sabrina; El ídolo caído; La ronda del sospechoso, (t.14). L. D.

9 DE JULIO. Baunesa 2203 81-3443 El ídolo caído, (t.14.a); El retrato de Jennie; Mamá Guarinera.

PARQUE CHAS. Triunvirato 1934 Concierto para una lágrima; Rebelde; Sol. Bmo Sarmiento.

SUPREMO. Bogarín 2898 31-1600 Como yo no hay dos; Que Dios mata; La mulata y perdica. Cont.

COMPETA C. SARMI. Av. Sarmiento 833. Los libres; La barra de la esquina; El último pasajero.

V. DE OCTUBRE. Sarmiento 1271 Lazos de la noche; Yo mata a Jesús; El regreso de J. James.

V. PUEYRREDON. Av. Pte Perón 170 Bajo el cielo español; Gaucho; Amor brujo.

CONSTITUCION. Brigidos 1415 La condena descalza; La ronda del sospechoso, (t.14.a).

SUD. B. Irigoyen 1832 32-4444 Cont. 14 a 24. Sabrina; En los mares de Alaska; Lágrimas; Leona de castilla. Nuevo.

CARLOS GARDEL. Balvar 1032 Las tambores de la montaña; Martín campi; Jorge al mando; Polo.nes

CINAL. Lima 555. (— 8. 31-3431 Dia frente; La aventura heroica; Ganado; Probable; Sta. Cand.

PALACE. B. Juan 1145 42-2223 Cont. 14 a 24. Ganado; Sol en los ojos; Las infieles.

PERLA. — Independ 1810 38-7439 Mi otro lado del espejo; La lámpara de Aladino; Desalmados a pena

SAN TELMO. — Chacabuco 968 Sinion es Ba. As.; Se per. Ann. C. cara de infiel; Todo un hroe.

SELECT. — B. Juan 3449 37-3060 Aventura oriental; Sobre todos Aladino; Apuesta a mi sombrajaja

ASTURIAS G. CASTELAR Ba. 44. 858. Lili, L. Carlos Gardel; Vidalita.

CIUDAD JARDIN. HELIOS. 36 horas de vida; Abbott y Costello cies. hombre — el monstr.; Varied.

FELICA. PRESIDENTE PERON. Barrio industrialista — 208-0186 Hoy 18 ha. El cantor de la Jungla; Infierno bajo cero.

FLORIDA G. NORTE. 745-0780 — Un mundo para Laura; Adiós del amor; Cuna mura.

RIVADAVIA. — Rivadavia — El día de la Ira; Dragones de Broadway.

HALEIN. GRAN REX. — 858-7848 Lucas rosa; Continente culpable; El ídolo caído.

SANTA SARMIENTO Av. B de Juárez 457. — El esp. más grande del mundo. Lucas del río. Varied.

V. DE CAMPO. CUYUNES. Bmé Canario rojo; Guacho; Acto vivo.

GRAN LOMAS. Av. Meeks 745 Dragones de Broadway; Buenos tados los jueves; Acto vivo.

MARTINEZ BRISTOL. Av. Pueyrredón 1861. — Un mundo para Laura; Acto vivo; El amor nunca muere.

VIRGINIA. AMERICA. Av. Mitre Somos todos asesinos. Eduardo y Carolina; Más alla de los rejas.

OLIVOS. PATIO. Av. Maipú 1450 Parque a Marcella. Acto vivo; Casablanca.

R. DE LA R. MEJIA. — 46 13246 Variado y selecto programa.

BELGRANO. Av. Mayo y Belg. — Dos días de corazón. Ana; Canario rojo.

SAN MARTIN. L. R. 424 3241 Dos días de corazón; Ana; La alfombra encantada Barcelona.

V. CONCORDIA. HISPANO. Adios problema; Cuando los duendes caan perdices.

SUPREMO. Bogarín 2898 31-1600 Como yo no hay dos; Que Dios mata; La mulata y perdica. Cont.

COMPETA C. SARMI. Av. Sarmiento 833. Los libres; La barra de la esquina; El último pasajero.

V. DE OCTUBRE. Sarmiento 1271 Lazos de la noche; Yo mata a Jesús; El regreso de J. James.

V. PUEYRREDON. Av. Pte Perón 170 Bajo el cielo español; Gaucho; Amor brujo.

CONSTITUCION. Brigidos 1415 La condena descalza; La ronda del sospechoso, (t.14.a).

SUD. B. Irigoyen 1832 32-4444 Cont. 14 a 24. Sabrina; En los mares de Alaska; Lágrimas; Leona de castilla. Nuevo.

CARLOS GARDEL. Balvar 1032 Las tambores de la montaña; Martín campi; Jorge al mando; Polo.nes

CINAL. Lima 555. (— 8. 31-3431 Dia frente; La aventura heroica; Ganado; Probable; Sta. Cand.

PALACE. B. Juan 1145 42-2223 Cont. 14 a 24. Ganado; Sol en los

Las Banderas Rescatadas Pertenecen al Acervo Histórico Nacional

Autorizóse la Importación de Productos Medicinales por 190 Millones

En Tal Sentido las Autoridades han Otorgado la Distribución de Divisas

SE ha resuelto autorizar la distribución de divisas, de acuerdo al cupo previsto en la segunda etapa del presupuesto del año corriente para la importación de drogas, específicos, etc. La resolución del Banco Central contempla la atención de la salud pública y terapéutica animal. El monto aproximado del cupo asciende a la suma de 190 millones de pesos y las mercaderías habrán de ser del área de dólar, Brasil área de la libra esterlina, Alemania, Japón, área del franco francés, Austria, Suecia, Noruega, Dinamarca, Suiza, Italia, España y Holanda.

◆ Artículos medicinales

La nueva distribución incluye antibióticos como terramicina, aureomicina, etc., cortisona, hidrocortisona, tetraciclina, así como materia prima para la fabricación nacional de antibióticos, insulina acth, etc.

La distribución de tan elevado cupo de divisas asegurará la entrada al país de medicamentos esenciales y de suma importancia para la asistencia de la salud.

Los interesados podrán presentar en todos los casos una sola solicitud para cada número de artículos hasta el 13 del mes próximo, inclusive, en el que deberá incluirse el número de circular y el número del artículo. Los productos deberán destinarse exclusivamente a la elaboración de productos medicinales o veterinarios.

La Policía Consiguió Detener al Autor de Numerosos Robos

EN momentos que policías de la sección 47ª realizaban una recorrida, observaron en Avenida San Martín y Las Heras a un sujeto que les resultó sospechoso, por lo que se dispusieron a interrogarlo.

Este penetró entonces al almacén por mayor de Avenida San Martín 7165, donde trató de ocultarse, por cuyo motivo sostuvo una incidencia con los propietarios del comercio. Al llegar la policía, el sospechoso fué detenido.

Resultó ser Ernesto Carlos Morán, argentino, de 23 años, soltero, mecánico dental, domiciliado en Caseros 4078, quien se confesó autor de numerosos robos que cometió secundado por otro sujeto apodado el Bebe a quién se busca. Entre otros delitos Morán es autor del robo ocurrido en Serrano 1360, donde se llevó casimires por 15.000 pesos; otro en Lezica 4336 de donde robó alhajas por 70.000 pesos; en Gaona 3801 donde robó efectos por 10.000 pesos; en el bar El Ajíc, en Puerto Nuevo, de donde se llevó 32.000 pesos y en Cabildo y Núñez se apoderó de un automóvil.

DESIGNO UN DIRECTOR EL M. DE AGRICULTURA

En la fecha fué puesto en posesión de su nuevo cargo el señor Alfredo Francisco Infante, designado director general de Ganadería del Ministerio de Agricultura y Ganadería, en reemplazo del señor Rotolo Marco, cuya renuncia fué aceptada. Al acto, presidió por el secretario general del departamento, Ing. Antonio F. Brasa, en representación del ministro, asistieron todos los directores generales y altos funcionarios del ministerio.

Saquean una Joyería en Villa Ballester

EN horas de la madrugada, después de romper el cristal de la vidriera, asaltaron la joyería La Perlita, de propiedad de Reinaldo Wiasmeyo, en la calle Brown 61, de Villa Ballester. Es esta la segunda vez que asaltan al mismo negocio, pues el 16 de julio de 1952, también se llevaron gran cantidad de alhajas y relojes. La policía de la sección 4ª de San Martín, tiene a su cargo las averiguaciones del caso.

Nueva Autopsia del Cadáver de Barrelier, Harán

CORDOBA, 21 (C). — El juez de instrucción, Dr. Fortunato Liernano, ha dispuesto una nueva autopsia del cuerpo que se instruye con motivo del asesinato del millonario Carlos Pablo Barrelier.

Se trata de efectuarse una nueva autopsia del cadáver del anciano, la que llevarán a cabo los doctores Hugo María Vernet, Luis María Romero y Domingo Alba. También intervendrá el psiquiatra doctor Felipe Estévez Bustos, designación de hizo de oficio, así como el anatomopatólogo doctor Angel Estrada.

Se atribuye a esta nueva diligencia el propósito de establecer, entre los efectos de investigación del misterioso crimen, pues la misma podría arrojar conclusiones que permitan precisar otros datos acaso desde otros puntos de vista, cambiando las iniciales presunciones de los encargados de la pesquisa.

LADRONES DETENIDOS. — Waldimiro Dimitrich, (a) El Pescado, Pedro Pecoso, Luis Francisco Córdoba (a) El Pulga, José Schudmajer (a) El Rusito, Arturo Mario Amayo (a) Piantadino, Roberto Tránsito Guzmán (a) Boias de Humo, Juan Carlos Radiche (a) Radicheta, José Lucio Quiroga (a) El Marinero, Francisco Juan Arias (a) El Piojoso y Carlos Anibal Guitérrez (a) El Pibe Tormenta, detenidos los del robo, a quienes consiguió detener la policía de investigaciones durante una "razzia" realizada anoche

Formula una Aclaración la Secretaría de Prensa

LA Secretaría de Prensa y Difusión de la Presidencia de la Nación ha dado a conocer un comunicado en el cual se expresan antecedentes históricos del mayor interés en torno a las banderas que, rescatadas por los bomberos durante el incendio del templo de santo Domingo, se encuentran ahora en exhibición en el Museo Histórico Nacional, Defensa 1600. En la misma se responde a una comunicación dada a publicidad por el prior de la Orden de Santo Domingo, R. P. Luis Alberto Montes de Oca, puntualizando las razones del traslado.

◆ El comunicado

Expresa textualmente el mencionado comunicado de la secretaría citada:

El Prior de la Orden de Santo Domingo, R. P. Luis Alberto Montes de Oca, en una nota que ha recibido amplia acogida en el palpitar de la Capital, se refiere a las disposiciones adoptadas por la Comisión Nacional de Museos, Monumentos y Lugares Históricos con respecto a las banderas de la Reconquista y de los tres Reyes, hallada de Bolta que se conservaban en el templo de Santo Domingo, que, a raíz de los lamentables sucesos del 16 de junio último, fueron rescatadas por la Dirección de Bomberos y entregadas al Departamento General de Policía. Dice el sacerdote exterior: "Es acuerdo con el comunicado emanado ayer por la Secretaría de Prensa o Difusión de la Presidencia de la Nación, la gestión judicial ha tido instituida para hacer la restitución del acto litral, y se refiere a las citadas disposiciones de la Comisión Nacional de Museos, la Secretaría de Prensa y Difusión de la Presidencia de la Nación, y no deseamos en modo alguno participación ha sido la de difundir la noticia del acto celebrado en el Museo Histórico Nacional al efectuarse último, pero tratarse de un asunto de alta significación, cumpliendo una de sus funciones el caso."

◆ Los antecedentes

Esto no obstante, como el prior dominico recurre en su nota en varias aseveraciones de carácter muy personal, hemos creído de interés general traer al recuerdo algunos antecedentes sobre el asto que el centro de "Orgullo" ya que según opina "Si la Comisión estaba de atribución legal alguna para hacerse cargo de los mismos..." y este respecto conviene recordar que las cuatro banderas de la Reconquista fueron entregadas por Ilinera el 24 de agosto de 1806 al convento de Santo Domingo, en cumplimiento de un voto para con la Virgen del Rosario. Y, según consta en el libro de actas de dicho convento, página, ciento ocho, de fecha veintiocho de agosto de 1806, "el R. P. Prior pasó al señor Linera recibo de dichas cuatro banderas"... En esa fecha con Santo Domingo, "la jefa del Rosario, Isidoro de Buenos Aires y como tal no podía disponer en forma definitiva de cosas que como las banderas tomadas al enemigo pertenecen al patrimonio del país victorioso, ordenó del jefe que dejaría las cuatro... El estudio de la entrega Dejda que el de la entrega de dichas, confirmando este acerto el que el Prior le haya entregado el Linera por las banderas. Además en otro días el Cabildo de Buenos Aires —pero no el Cabildo de 1806 de agosto— se reunió en un acuerdo para tratar el pedido del Prior, por el Cabildo de Montevideo para que dichas banderas fueran remitidas a aquella ciudad, por considerar sus vecinos que merecían esos trofeos por haber participado tan activamente en la expedición de Liniers. Nuestro Cabildo rechaza la pretensión, pero deseamos antar que, si bien no fué Santo Domingo el Convento de Santo Domingo el Convento de Santo Domingo, sí fué la Iglesia que era la autoridad civil, natural guardián de nuestro acervo histórico.

◆ Pleno derecho

Así, en el templo de Santo Domingo, estuvieron esas preciadas reliquias de la patria que en el templo, custodiadas y veneradas. Pero el país siguió su camino. Se crearon los Museos, que en la época de Lucio V. Mansilla fué también la Comisión Nacional de Museos, Monumentos y Lugares Históricos, por ley de la Nación 9.286 de 1.1.1914 y el Decreto 4.000 de 1946, siendo presidente de la H. Cámara el doctor Carlos Noel. En sus artículos 29 y 30, la ley 12.665 expresamente a la Comisión a efectuar actos como el que ahora se realizó, con el fin de restaurar piezas del acervo histórico nacional. Luego, por ley 12.665 reglamentaria, No 21.055 del 7 de diciembre de 1941 y el 14 de la vigente atribución a la Comisión (Art. 2, inciso 1): "La custodia, conservación, reflección, restauración de los muebles históricos e históricos artísticos de los lugares, monumentos e inmuebles históricos del dominio de la Nación, sobre los del dominio provincial, municipal y de la Iglesia Católica".

◆ Alarma injustificada

El R. P. Montes de Oca parte ignorar estos hechos, pues solo así puede lanzar de ilegal una medida de la Comisión Nacional de Museos, Monumentos y Lugares Históricos, tendiente a restaurar piezas precisamente de un gran valor histórico que se guardaban en un templo que es monumento histórico, desde hace varios años, y que, por tal motivo, fué respetado el templo mismo en diversas oportunidades, siempre a sólicitud de las autoridades conventuales. Porque, bueno es destacar que la Comisión dispuso el traslado de dichos trofeos del Departamento de Policía al Museo Histórico Nacional a los efectos de ser restaurados hasta más. Si el prior hubiese concurrido a las sesiones de dicha Comisión, su alarma no sería tan intensa, pues en ellas se considera siempre la urgencia en forma transitoria de esos trofeos por el Museo Histórico, y no concurría sólo tiene que saber lo sabe: que nunca fué invitado, pues, no presente en de intimas, por otra parte, no es de interés por desgracia, no es conocido. Por lo demás las banderas restauradas en relación a la Alfombra, a lo que dice contemplarlas, hasta si es el primero del mes mayo, recién en sus comentarios los trabajos de restauración.

Realizará la Municipalidad Numerosas Obras Edilicias

CON el propósito de hacer conocer la solución de diversos problemas de urbanismo y tránsito que han sido ejecutadas y otras proyectadas, el jefe de la comuna, don Bernardo Gago, reunió a los cronistas destacados en el Palacio Municipal. Expresó en primer término el intendente, que diversas obras habían sido planeadas ante la urgencia del periodismo en general, los pedidos formulados por los delegados de barrios, juntas vecinales, etc., como así también logró comprenetrarse de las necesidades que existen cada zona de la ciudad, merced a las visitas que periódicamente efectúa, juntamente con los secretarios del D. E. y directores de reparticiones.

◆ Habló el Arq. Prieto

El jefe de la comuna, luego de exponer que los trabajos proyectados y efectuados se cumplían de acuerdo con directivas impartidas por el presidente de la Nación, general Juan Perón, cedió a continuación la palabra al secretario de Obras Públicas, ministro J. A. Prieto, quien expresó que no otras obras, en materia arquitectura, se solucionarán cada una de los problemas planteados por vecinos de cada sector de nuestra gran urbe.

◆ El plan de trabajo

A continuación el director de Urbanismo, arquitecto Kurchan, resumió la forma como se encararían las obras proyectadas, comenzando por lo relacionado al tránsito en torno a la plaza de la Republica, donde se procurará facilitar la acción de los peatones.

Otras obras en marcha tienden al obelisco para evitar el acceso del tránsito y en las esquinas se instalarán balizas iluminadas que impedirán cruzar en forma circular.

◆ Más amplitud

Se informó, además, que será remodelada la plaza Lavalle, en forma tal que permitirá la amplitud de los jardines destinados para estacionamiento de vehículos.

Tambien será objeto de una modificación importante otro sector de la Plaza de la Constitución, donde se harán nuevos jardines y amplia. ...ción de la calzada.

◆ Tránsito ligero

Otra obra de importancia significa la apertura de la calle Rioja en la demolición de un viejo edificio municipal—, pues facilitará la descongestión del tránsito en José María Moreno y Rivadavia y Río Bravo, así a la remodelación de la plaza Garay, lo cual permitirá la prosecución de la calle Cevallos. En la intersección de la Av. Córdoba y Av. Alem se ensayarán las plazoletas para facilitar también el tránsito.

De acuerdo con la información ofrecida a los oportunamente por nuestra CRITICA, se procederá en la Avda. San Juan y en la Avda. Rivadavia en el tramo comprendido por la Avda. Cobo y Riestra, pavimentado, además, una parte de la calle Barros Pazos, con lo cual se hará el tránsito más rápido con salida a Valentín Alsina.

Prosiguiendo con ese plan de obras, figura la remodelación del trazado de la calzada, para mejorar la circulación de vehículos en la intersección de Av. Ei Cano y Vilrrey del Pino.

Simultáneamente se repavimentación de la Avda. Libertador General San Martín hasta Espinosa inclusive.

Construcción de un campo deportivo permitirá contar con fútbol y básquetbol en el predio comprendido por las calles Roma, Lacarra y Arregui, frente a la plaza Versalles.

Antes de terminar la reunión, el intendente anunció que dentro de quince días serán iniciados los trabajos de pavimentación en la Av. Rivadavia, Av. Ocs y serán iniciadas las obras correspondientes a la Av. Lacarra y Av. Lacarra comprendido por las calles Rioja a Castro.

A Infractores de Cambios Sancionó el Banco Central

POR un total que sobrepasa un millón setecientos mil pesos ha resuelto sancionar el Banco Central de la República Argentina a tres firmas infractores de las disposiciones vigentes sobre régimen de cambios.

◆ Firmas sancionadas

El Ministerio de Finanzas de la Nación ha facilitado al respecto al siguiente nómina de las firmas sancionadas:

Establecimiento Industrial y Comercial Topalin-Rodolfo Carlos Franz, multa por pesos 1.450.000, por haber declarado operaciones de exportación de lanas por valores inferiores a los reales. Asimismo se dispone cancelar la inscripción de la firma del Registro de Importadores.

Andrés Bolívar Black, multa por $ 285.150, por realizar operaciones de importación sin uso de divisas en carácter de inversión de capital, contravinviendo las disposiciones vigentes

Armando F. Gentile, multa por $ 31.400, por efectuar doble presentación para importar de un mismo país idéntica mercadería en igual moneda, en abierta transgresión con las normas cambiarias en vigor. Asimismo la citada firma fué suspendida en el Registro de Importadores, a cargo de la Dirección Nacional de Aduanas, desde el 18.3.55 al 31.7.55.

"MENINHAS" BRASILEÑAS. — Anilza Leoni, Luciana Maria, Susette Leclerc, Paulette Silva e Iris Delmar, cinco de las graciosas integrantes de la compañía revisteril de Walter Pinto, que esta mañana trajeron el saludo de sus compañeros a CRITICA

Perdieron la Ropa, Pero Conservan el Buen Humor

LAS chicas brasileñas del elenco revisteril de Walter Pinto quedaron hoy las calles porteñas. Recorrieron muchas de nuestras principales arterias céntricas, deteniéndose con curiosidad ante cada escaparate para comentar detalles de cuanto veían expuesto. La juventud y la alegría de esas artistas llamaban de inmediato la atención de los transeúntes, quienes, alentados por la simpatía y la sonrisa amplias de las visitantes, cambiaban saludos y expresiones regocijadas con ellas.

◆ En nuestra casa

Así, en un tren de frases diversiones y sonrisas, llegaron a CRITICA, ganando de inmediato la atención de todos los de la casa por sus modos delicados y su comunicativa manera de ser. Acompañadas del director-dentro y coreógrafo Henrique Delfi, a quien el público porteño aplaudió cuanto integraba la Tro-Le-Lá en 1952, ingresaron en nuestra casa Anilza Leoni, "vedette"; Paulette Silva, "vedette"; Iris Delmar, actriz; Susette modelo; Terezinha Tapavós, medico; Luciana Maria bailarina y Anne Carrol, cancionista.

Resultó un poco difícil hacerlas hablar por turno de manera que nuestra tarea se limitó a tomar frases que cada una pronunciaba precipitadamente, pero conservando el equilibrio del diálogo, en su conjunto.

—Achamos de recorrer algunas calles y nos parece una ciudad encantadora —comenta Anilza Leoni. —Yo no me explico —dice sonriendo Paulette Silva— como hacen los porteños para atravesar tan campantes esa anchísima avenida. 9 de Julio, que yo no conocía porque vine como turista en 1948.

Iris Delmar se preocupa por conocer los nombres de los diarios y de algunas revistas de nuestra ciudad y quiere comprar todo cuanto encuentre para enviarlo a sus amigos de Río. Anne Carrol, por su parte, no hace ríir con mucha frecuencia su voz grave o pastosa de cancionista y Terezinha Tapavós, así como la bailarina Luciana Maria, se limitan a observarlo todo y sonreír.

Cerca al ramillete de visitantes Susette —ella prefiere ser nombrada a su verdadero nombre de pila, Vanda— encarada muchacha de una inquietud muy llamativa que para todo tiene un comentario.

Cam a coro las chicas piden disculpas por sus indumentarias que a nosotros nos parecen muy apropiadas... pero explican que su accidente de viaje les ha hecho perder todas las maletas con sus respectivos contenidos. "Tendremos que comprar linda ropa, aquí" dicen risueñamente.

Finalmente, todas prometen poner cuanto sea necesario para que la revista "Sassaricando", con la cual se presentarán en el Astral el viernes, guste y muestre el carácter espectacular de las representaciones ofrecidas por Walter Pinto.

Dos Perros Esquimales Ofrecen Desde EE.UU.

HA llegado a conocimiento del Comando en Jefe del Ejército, según se ha informado, un interesante y valioso ofrecimiento del señor L'Anse T. Wilkins a la embajada de nuestro país en los Estados Unidos

El señor Wilkins, propietario de un importante criadero de perros esquimales, sabedor de los próximos relevos que se efectuarán en la Antártida Argentina, y de las intensas actividades que nuestro ejército cumple en dicha zona, ha decidido ofrecer en préstamo, con ponderable gesto de amistad y simpatía hacia la Argentina, dos de sus mejores ejemplares, perfectamente adiestrados y entrenados para trabajos pesados, con la expresa aclaración de que no están en venta, lo que hace más significativa dicha oferta.

PIALANDO ESTRELLAS ★ Por BAQUEANO

Respuestas:

23-Atienda sus impacientes.
24-No se comprometa mucho.
25-La casualidad le ayudará.
26-Huya de los pesimistas.
27-Procure ser más entusiasta.
28-No inicie grandes negocios.
29-Sea prudente en su palabra.
30-La mañana le será propicia.
31-No recurra a terceros.
32-Medite bien lo que escriba.
33-No es día para conciliábulos.
34-Cuanto menos analice mejor.

Los nacidos hoy, serán medidos, ponderados, lúcidos. En las cien-tías experimentales vemos su porvenir.

PARA MAÑANA

Sume el número del marcen con el que le corresponda de acuerdo con la fecha de nacimiento. Busque la respuesta. Así será su suerte para mañana. Sume número producido

22

REGULARIZAN PAGOS A DOCENTES PARTICULARES

La Asociación Docentes Particulares Argentinos (ADPA) invita a los docentes particulares a concurrir a su sede, calle Manuela 3841, capital, de lunes a viernes, de 14 a 18, a efecto de informarse sobre el satisfactorio resultado de las gestiones efectuadas con el fin de obtener la regularización de los pagos de los establecimientos adscriptos.

El 25 Inician el Pago a Empleados de B. As.

EVA PERON (Bs. As.), 23 (De nuestra agencia). — El próximo jueves 25 se iniciará el pago de sueldos correspondientes al mes en curso al personal de la administración pública, tareas que comenzarán el día indicado con el personal del Ministerio de Gobierno y de la Municipalidad de esta ciudad y continuarán el viernes con los de los ministerios de Obras Públicas y Asuntos Agrarios, el 29 Salud Pública, el 30 Hacienda, Economía y Previsión y el 31 de Educación.

EXIJA A SU PROVEEDOR EL CLASICO PAQUETE DE YERBA MATE SELECTA CRUZ DEL SUR
COMO LA DEL ELLO UNICA EN LA TIERRA

NIQUELAR
Instalaciones completas de galvanoplastia • Maquinas de niquelar o cromar, pulidoras, rectificadoras, etc. Drogas.
LABORATORIO PERMITE 15 AÑOS DIVERSIFICADO FACILIDADES DE PAGO
GALVANOQUIMICA ARGENTINA
Pena 115 - T.E. 48-6702/0761

LOS CREDITOS MAS VENTAJOSOS LAS OFERTAS MAS CONVENIENTES!
DORMITORIOS desde $ 300.- mensuales
COMEDORES desde $ 200.- mensuales
JUEGO DE LIVING-MORRIS con almohadones, 4 piezas en cuotas de $100 mensuales
PROVENZAL, VIENES AMERICANO Y MODERNO
FABRICA DE MUEBLES
BERNARDO DE IRIGOYEN 1081

PROVINCIA DE BUENOS AIRES
Ministerio de Hacienda, Economía y Previsión - Dirección General de Rentas
VALUACION GENERAL INMOBILIARIA
VENCIMIENTO PARA LOS PARTIDOS:
Almirante Brown, Baradero, Campana, General Rodríguez, Chacabuco, Chivilcoy, Dolores, Exaltación de la Cruz, General Lavalle, General Pueyrredón, Junín, Lobos, Mercedes, Necochea, Olavarría, Pergamino, Pilar, Punta, Quilmes, Ramallo, Rivadavia, Saladillo, San Fernando, San Nicolás, San Pedro, San Vicente, Tandil, Tigre, Tornquist, Tres Arroyos, Vicente López, Zárate, Tres Arroyos, Villarino de Mayo, y Bandera Colorada Mar Chiquita, Campana, San Fernando, San Pedro, Tigre y Zárate.
11 DE NOVIEMBRE DE 1955
UNICO PLAZO
MULTAS: De $50 a 10.000 o por la falta de presentación dentro del plazo establecido en la Ley 4.613 (Arts. 31 y 32 del Código Fiscal)
Formularios, valores básicos, y asesoramiento en las Oficinas Asesoras de la Dirección General de Rentas.
Las Oficinas Asesoras funcionan en los edificios de los Partidos indicados.
En CAPITAL FEDERAL: Sólo Calle 25 Cuo 6 y Pueyrredón
En Ciudad EVA PERON: 1 1 8 Calle 1000 Sur
APOYE EL 2º PLAN QUINQUENAL

Montevideo
Los 5 Primeros Premios

1 Oro	50.000	27680
2 „	5.000	11348
3 „	2.000	3154
4 „	1.000	2698
5 „	1.000	20136

EN UN RINCON... DE SU CASA
Instale, con muy poco capital, un taller para la fabricación de plásticos. El GRAN NEGOCIO de la época del futuro. Ganará miles de pesos mensuales. — Hoshiro le vendemos las máquinas y le brindamos asesoramiento técnico gratuito. Y hasta el mismo trabajo
PLASTECNICA I. y C.
SALTA 361 B. AIRES
Zonas disponibles para agentes

BANCO DE ITALIA Y RIO DE LA PLATA
Fundado en el año 1873
CASA MATRIZ:
BARTOLOME MITRE 434-48-65
BUENOS AIRES
SUCURSALES EN LA CAPITAL FEDERAL
EN EL INTERIOR Y EN ITALIA
Una Institución al Servicio del Comercio, de la Industria y la Producción

hay esperas que tienen su recompensa...
Qué es lo que importa: la espera... o el fruto de la misma? El fruto, naturalmente! Por eso, los compradores de una SIAM dan más importancia a la heladera que a la espera. Ellos buscan calidad, seguridad y garantía. Y en SIAM encuentran todo ésto!
SIAM
SIAM entrega mensualmente miles de heladeras.

AVISOS CLASIFICADOS

INFORMES: T. E. 38-9038

LINEALES ✕ DOBLE COLUMNA 5 m/n. Por Día

INFORMES: T. E. 38-9038

Para Avisos en la Sección CONCURRIR Av. DE MAYO 1333 de 9 a 19 horas SÁBADOS 9 a 12 Horas

PROFESIONALES

MEDICOS

Nerviosas y Mentales
Enfermedades especiales. Mujeres nerviosas. Jefe de los Hosp. Las Heras y L. Mercedes. CANGALLO 1068 ● 2º A T. E. 46-1067. de 15 a 20 hs. MENOS SABADOS

Dr. DICOVSKY - Piel
Lues - Impotencia. Consultas: Lunes, Miércoles y Viernes. Sábados de 10 a 12 hs. Santa Fe 2735 - T. E. 78-5441

Dr. AZORIN ◆ Piel
Neurosis y Urinarias. Mas especialista. Jefe de los Hosp. Las Heras y L. Mercedes. CANGALLO 1068 ● 2º A T. E. 46-1067. de 15 a 20 hs. MENOS SABADOS

Dr. DIGOVSKY - Piel - Lues
Med. Especialista. Genito Urinarias. Impotencia. Lunes, Miércoles y Viernes de 14 a 15 y 18 a 20. Calle LAVALLE 1494

Dr. A. STIGOL MEDICO
GENITO URINARIAS
De 10 a 12 y 18 a 21 horas
T. E. 35-6190
MONTEVIDEO 459

NERVIOSAS Y MENTALES
Enfermedades glandulares y genitales. Dr. Eduardo Medica y Platas N. Dr. Sanchez Alcorta (Médico) Paraguay 1365 - 10-12 y 15-20

Estómago-Intestino-Recto
HAYOS X. T. E. 41-6487
Dr. R. SANCHEZ ALCORTA MED. Paraguay 1365 - 10-12 y 15-20

PIEL - URINARIAS
Trastornos Sexuales - Varices
Dr. S. LOSOVIZ-Médico
De 11 a 20 hs. — T.E. 44-0669
VARONA 1646 - Piso 1º

Dr. Schuff Ex Médico Hosp. Alvear ESPECIALISTA en Cirugía-Urinarias - Hemorroides enfermedades genitales, reumatismo. 10 a 20h. 46-2251. PARTURE 469, 1º P.

GENITO URINARIAS-PIEL
Sífilis - Lues - Dr. ALINIS Medico Ambos sexos. - Sarmiento 2781 de 9-11 y 14-3 hs. T.E. 62-9481

GENITO URINARIAS-PIEL
Dr. SPOLLANSKY, Médico Consultas de 9 a 21
Bmé. Mitre 1235 — 38-6459

ASMA - ALERGIA
HIGADO PULMONES - CORAZON - VISTA - ESTOMAGO
Pedir hora - T.E. 86-4184
S. DE BUSTAMANTE 523

Dr. Alfredo Garfunkel
MEDICO
Jefe del Dispensario Municipal y ex Jefe de Trabajos Prácticos de la F. de Ciencias Médicas de Buenos Aires. Ramos Mejía Clínica Médica. Consultas: 15 a 17 SOLIS 1302 — T.E. 28-4721

Dr. BALABAN Médico - Especialista
Enfermedades del intestino y recto. Lenes, miércoles, viernes: 16.30 a 19 (Corrientes 1515, 6º piso) T.E. 35-8982 y 83-4891

PARTOS

SABOURIN - Partera
RIAPU 827, 4º Piso, 31-3278 (casi esquina Córdoba)
Consultas todos los días de 8 a 21

MASSILLON - PARTERA
De regreso de Europa, atiende en su consultorio de 8 a 21 hs. LINIERS 51, 1er. Piso, 6 (altura Rivadavia 3400) T. E. 62-1614

Partera E. M. Barrionuevo
1 cuadra de Brasil y Entre Ríos Consultas todos los días POZOS 444 ◆ T. E. 38-7590

Partera Fabbri
PARANA 260 - T. E. 35-3905
Mitre (Cangallo y Sarmiento) Consultas todos los días y domingos, de 8 a 22 horas

B. MAS Partera
Consultas todos los días y domingos de 8 a 21 horas. SARMIENTO 1187 (esquina LIBERTAD). T. E. 35-7140

RIVADAVIA 1866, p. 1º B
PARTERA
M. E. RODRIGO de SEGURA
Cons. todos los días y dmgs.
T. E. 48-3430

PARTERA Vicenta PEREZ
Consultas todos los días y domingos de 8 a 22 hs. CORRIENTES 3565 1º Izq. — T. E. 47-7721

TUCUMAN 622
casi esquina Florida
PARTERA PUGLIA
Consultas todos los días PARTOS
T. E. 31-9385

DENTISTAS

DENTISTAS Dentistas! Al BRIS-NOFF
Consultas: 9 a 12 y 15 a 20 horas
LAVALLE 959, 2º D. 35-0631

DENTADURAS PARTIDAS Compromisos en el acto
Nuevas 24 hs. Reparaciones URUGUAY
RIVADAVIA 2750 (Once)
T. E. 62-6501

CICUTA Por Jorge Palacio

CASAS, CHALETS Y DEPARTAMENTOS EN VENTA

D. MANSILLA & Cía.
Gritos 4246, alt. Av. R. Martín 7100 - 63-3767, Csp.
A ESTRENAR:
B. VISTA, ch. 2 dor. com. bño. coc. s/gas 15.000 Bco. 7c/est.
BARQUIBALDI, chalet 1 dorm., com. bcoc. 20.000 f. 30 mts est.
BAEDO, 3 h. bño. coc. pavimento. 30.000 c. Bco. 10 cuot.
BERAZATEGUI, casa 2 dor. comedor. bño. 20.000 Bco. 2c/8.
EN CONSTRUCCION. (Entrega aproximada 30 días):
B. VISTA casa 2 dor., com/bño., coc. s/gas. 18.000 Bco. 7c/est.
B. VISTA, casa 2 dor. comedor. 2 bños. alq. 2.500. c/Lacroze
B. VISTA, cas. 2 dor. com/bñ. coc. s/gas. 20.000 Bco. 2c/Lacroze
AT. casa 4 dptos. y local ocup. Thames 225/29 Tr. 70-3704.
AVELL. Sarandí, desnig. y vvda. opt. G. Molins 505. 21-2886.
AVELL. Sarandí, casa ptas. chicas. Mitre, trans/boleto. 21-2886
CASA desoc. 4 hab., baño inst., coc. gas, tel. garage jardín, total $ 220.000 con fac. cerca Gaona y Cuenca. 69-9519.
CASA nva. 3 hab., baño inst. s/gas, pkt. S. Justo, $ 98.500 tot. colect. t. 196, 224, 188. tr. Pizarro 5624. T. E. 54-3383.
CHALET de lujo, con teléfono, vende dueño en Castelar, 2½ cuadras estación; precio $ 235.000. T. E. 659-1453.
CHILAVERT 4841; otra, Indalecio Gómez 2465. Ambas desocupadas y con facilidades. Av. Cruz 1631. T. E. 91-6884.
DESOCUPADA regia 2 salas, hall, 2 dormitorios, 2 com., bño. inst. coc. gas, tel. 150.000 y fac. c/Sarmiento y S.Edusdro. 69-9519
MARMOL, chalet, dormitorio, comedor, cocina, baño; venta 78.000 cpra. con 25.000. Toll 1861. 34-0671. Miguens y Cía.
MERLO: Disea. Barrio Parque, casa 2 hab., baño, coc., 50% cont. fac. 10 añ. sin. vde. Gorostizaga & Cía. Paraná 344, p. 2
DEPTO. a la calle desoc. nuevo 2 hab. baño, inst. coc. a gas, $ 50.000 y fac. Cerca de Nazca y Cesar Díaz. 69-9519.
DESOCUPADA casita, $ 30.000 y 900 mensuales. 63-7827.
RAMOS MEJIA, casa, $ 35.000 y facilidades, urgente. 35-1974.
VENDO casa desoc. Floresta, 2 cuadras estación. T. E. 37-3082.
VENDO casa desoc. Martínez, 6 cuadras estación. T. E. 37-3082.

SE COMPRAN
CAPITAL o Gran Bs. As. Compro casa, terreno, chalets, pago al contado. Adelanto dinero. Córdoba 5378. 63-7827-3666.

CASAS, NEGOCIOS, TERRENOS Y PIEZAS SE ALQU.
ALQ. dtos. $ 500 y 800. Inf. 919 hs. Uruguay 979, ter. piso.
BUSCO alquilar casa en Capital Federal, 5 habitaciones, pago hasta $ 200 por mes. T. E. 83-8316.
GALP. 600 m2 c/Oeste Cap. bco. en alq. transf. o cpro. 66-0330.
SEÑOR de confianza busca piecita o casero. T. E. 37-3714.

CASAS, NEGOCIOS Y PIEZAS SE BUSCAN
BUSCO piezas y cocina. Capital. T. E. 86-6298.
BUSCO habitación con cocina o departamento chico, 42-0203.
BUSCO dto. de 4 hab., con teléfono, urgente. T. E. 83-2440.
BUSCO habitación Capital o alrededores. T. E. 80-0022.
BUSCO alq. dpto. 2 o 3 Capital. T. E. 23-1872.

NEGOCIOS EN VENTA

"A. DIMEO & GONZALEZ"
10 AÑOS DE GARANTIA EN SUS OPERACIONES
CANGALLO 2334
DESPENSA, regia esq. en Palermo, 4 hab. alq. $ 400; trab. $ 35.000 g.port. con sólo $ 60.000 y Fac.
DESPENSA, en Palermo, 3 hab. regia viv. trab. $ 70.000; amplio local, bien instalado .. 180.000 „ „
HOTEL, sin comida, en Const. 1 cuadra est. plan. $ 20 por pasaj. 14 hab. 7 baños priv. .. 270.000 „ „
HOTEL céntrico, 36 hab. 20 baños, trab. gar. $ 70.000 todo pasaj. libre de personal .... „ 450.000 „ „
HOTEL central, 50 hab. 30 baños priv. plan. con sin comida, $ 20 y 35, todo pasajeros „ 700.000 „ „
BAR-BILL. en Once, s/Av. Rivr. trab. 70.000 gar. libres. libre de personal, oport. socios .. 400.000 „ „
En Caseros, San Martín, Santos Lugares, Almacenes-Bares y Fiambrerías con buena vivienda y poco contado. Visite nuestra Agencia LOPEZ DE VEGA 34 esq. Avenida Gral. Paz.
Colectivos 141, Chacarita, y 91, Liniers, al frente.
A. DIMEO & GONZALEZ

A GRASSO
Cangallo 2108 T. E. 48-9601
PANAD-Confit. sgr. Av. Civit. 3 horit. t. 130.000 m. 280.000 y f.
ALMACEN-Vía Rosario, chorro bajo, viv. t. 8 hab. 150.000 y fac.
PANADERIA-Confit. chorro s/Florida t. 13 hab. 200.000 y f.
PANADERIA-Confit. chorro, trab. bien. 3200.000 y facilidades.
DEPTO PAN s/Flores haig. tr. 840.000 m. 1.000.000 y fac.
DESPACHO PAN c/bns. viv. oportunidad $ 80.000 y fac.
CONFITERIA esq. simp. Avda. elevar. prop. tr. bien 450.000 y f.
BAR-RESTAURANT, amplia esq. c/viv. tr. 60.000. $ 220.000 y fac.
CAFE-BAR esq. Corrientes, chorro propio y viv. $ 110.000 y f.
DESPENSA-BAR c/viv. s/Justo gran oport. total $ 60.000.
PAPELERIA-Librería lado cine, trab. bien, esquina $ 230.000 y fac.
REST-BAR s/parrilla s/Córdoba, trabajo bien. $ 320.000 y f.
CANTINA s/Av. única s/Devoto, mal atendida $ 120.000 y fac.
BAR-Fiambrería-Heladería, telef. zona imp. haig. $ 30.000.
IMPORTANTE bar c/viv. Corrientes. $ 320.000 y fac.

Compra-Venta y Remate de CASAS, NEGOCIOS Y TERRENOS

"CONDY" ORGANIZACION INMOBILIARIA
REVALUACION
Asesoramiento confección planillas. Trámites rápidos.
Pida informes: ANCHORENA 1118. — T. E. 78-7186

VILLA BOSCH Y VILLA ADELINA
A 2 y 5 cds. est., chalet a const. moder. des. créd. acord. Bco. Hip. Nac. entrega 30 ds. p/contrato 2, 3, 4 hab., coc, baño, lav. inst. superág. D. $ 7.000 y $ 285 mens. Trat. y vér: Zamudio 4650 Csp. 9 a 21 hs. Sabe $ 2.000 en el acto.

HURLINGHAM, Chalet 8 cds. estación
Modern. Barrio de cates. 2, 3 y 4 hab. baño, coc. lav. tinas. 18. sgas. motobomba eléct. Pav. pago. Oport. $ 6.500 y $ 290 mens. al contado precio 107.000 m. 60.000 y fac. Visite n.ofic. Inf., trat. al lugar. Apoyo Ltd. cuesta mín $ 2.000. Vende y garantiza ALFREDO BLANCA. Oficinas: Zamudio 4650 Capital. De 9 a 21 horas. Edificio propio.

NEC. UN SOCIO CON $ 100.000.-
Para gran Restaurante de categ. cargo administrativo imp. Corrientes y Paraná. Buena, segura y prog. invers.

S. R. L. NEC. SOC.
C.30 a 100.000 aprentar, Ital. pétes T.200.000 m.gan.gart. Salta 386 1º 6

VENTAS VARIAS
BATERIAS DE COCINA
Aluminio 17 piezas grandes refors. Fib. vende particul. $ 125 Aero (Tucuarí 142). ahora Uruguay 153

POLIZAS Y ALHAJAS

NECHI
Máquina de coser venta Callao 350, Buenos Aires

POLIZAS BANCO
Municipal rescate p/tau valor corn. joy. alh. obj. arte tapiz. etc. Casa Puchi. — Libertad 683. 35-8986.

Pólizas de Alhajas
compra y rescata, pago todo su valor. Era Perón 15, Avellaneda. 22-4227

POLIZAS BANCO
Rescato. Pago 100x100 valuación. Compro oro. alhajas.
LIBERTAD 449

POLIZAS, COMPRO
Banco Municipal. oro alhajas. arts. Cangallo 1068 y Sarmiento. Consultas todos los días y domingos. de 8 a 22 horas

455-Libertad-455
POLIZAS BANCO
RESCATO
Compro Oro, Alhajas, Brillantes, etc.

POLIZAS BANCO MUNICIPAL
RESCATO: PAGO TODO SU VALOR. Compro: oro, alhajas, objetos de arte, brillantes, etcétera.
Casa Poli - IDEAL — CANGALLO 1547 — T. E. 35-7274

Pólizas Banco Municipal
Rescata, paga valor real. Compro: oro, alhajas, objetos de arte, brillantes, varios. Casa Gran. Sarmiento 1374, 3º "E", 3º ascensor - T. E. 35-3738

DINERO SOBRE POLIZAS
SIN RETENCION — "BRUNO"
Avda. Diag. ROQUE SAENZ PEÑA 1142, 7º B. — 38-8559

SALDOS DE FABRICA AL PUBLICO
Pullóveres, chalecos de nutria, $ 95; de lana, damas, diversos modelos.
Zapata 292, 1 cuadra Cabildo 200

NEGOCIOS EN VENTA

ASENIE - PALERMO & Cía. S.R.L.
ESTADOS UNIDOS 3696, ESQUINA BOEDO — T. E. 97-5154
BAR americano, s/foco Lavalle, alq. $ 2.500, contrato, trabajo $ 100.000 mens. ideal para socios, urgente, $ 600.000 y fac.
BAR sobre Corrientes, 2 hab., alq. $ 2.500, c/trabajo $ 70.000 60.000 en invierno y 80.000 en verano garant., $ 400.000 y fac.
LECHERIA, bar-minutas, foco Once, cigarr. salón en altos, alquiler 1.800, cont. $ 35.000 trab. 80.000 m. $ 350.000 y fac. Oport.
CAFETIN s/foco Corrientes, centro, ideal preferm. alquiler 2.500 c/cont. trab. $ 40.000 mal atendido, tot. 600.000, fac. 40 %
BAR 2 h. ampl. s/Av. Corrientes, cerca Once, alq. $ 2.500, cont. 3 años, trab. $ 45.000 garant., puede trab. más, $ 300.000 y fac.
HOTEL residencial Zona Norte, 20 hab., plan. $ 28 p/pers. además lauda, alq. $ 2.500 c/cont. y cama habit. $ 250.000 y fac.
HOTEL 18 hab., 5 baños, alq. $ 2.800, contrato a satisfac. plantillas $ 23 y 26, con 62 cama., h. muy bien amueb. 250.000 y fac.
HOTEL céntr. 18 hab. 45 cama. 5 baños, buen contr., planilla $ 24 cuno, total $ 450.000, fac. 40 % (con o sin gran consulte).
HOTEL s/Constitución, 19 hab., 47 camas hab., alq. $ 1.800, con contrato, trabajando, es ideal para empresa, $ 250.000 y fac.
HOTEL s/Constitución, 17 hab., 37 camas habit., planilla $ 21 cu., alquiler $ 2.100, c/contrato, total $ 480.000, fac. 50 %.
CARNICERIA, barrio Belgrano, local amplio esq., cámara, frigorif. regia instal., alq. $ 200, contrato 1 años, trab. $ 300.000 mens. a prueba, magnífica oportunidad para socios, $ 400.000 y fac.
CARNICERIA, barrio Belgrano, local, alq. $ 1.200 c/cont., trab. $ 100.000 m., 1.000 kgs. diarios, bien inst. $ 180.000 y fac.
CARNICERIA s/Córdoba, 4 hab., ampl., gran patio, alq. $ 500, trab. 400 kgs. diarios, esq. estratégica, tot. $ 230.000 fac. 40 %.

ADMINISTRACION "FERRARO"
AVENIDA ENTRE RIOS 456 T. E. 37-7409
BAR (6) sobre Imp. avda. a 4 cdras. Congreso. $250.000 y fac.
BAR (25) sobre Corrientes, trabajando $ 300.000 y fac. $ 350.000.
COPETIN AL PASO (1) calle de gr. movimien. tr. $30.000 m.
COPETIN (15) pleno centro, Florida y Lavalle a 1 cdra. de sill.
COPETIN (18) 1 cuadra Once, $ 60.000. Gran movim. con cont.
DESPENSA (20) en Avellaneda. Vvda. fam. tot. $70.000 fac.
FIAMBRERIA (16) zona Residencial "Belgrano" t. $225.000 Trab. $55.000 m. Se vde. por $ 150.000 c/38.000 c.38.000 al contado, el resto como si fuera alquiler. Pidanos informes.
FIAMBRERIA (16) a 3 cuadras Cabildo. Trabaja $ 55.000 mens.
LOCAL (1) ideal desocup. a 2 cdras. centro Av. Molino s/avda.
RESTAURANTES varios: Todos ubicac. inmej. desde $70.000.
VERDULERIA (19) en importante mercado de Caballito.
KIOSKO (17) golosinas, perfum. cigarr. Zona comercial.
ATENCION: Para comp. o vender, no olvide: Adm. "Ferraro"

A NEGOCIOS EN VENTA
OFRECE: OSCAR J. RIZZOTTI
DIAGONAL NORTE 433, 8º PISO — T. E. 34-9370
ALQUIMENTOS, de 10, 12, 14, 15, 20, 22, 24, 25, 27, 30 habitaciones, con la planilla que usted busca. Consúltenos.
HOTELES, con 15, 16, 18, 20, 22, 25, 27, 28, 30, 33 habitaciones, con planillas buenas o como busque. Consúltenos.
PENSIONES, con 7, 8, 9, 10, 12, 14, 15 habitaciones, con planilla o que usted habitar. Consúltenos.
CAFE-BAR, café, bar, billares, bar restaurante, zCapital solamente, centro o cualquier barrio. Consúltenos.
NECESITAMOS socios hasta con $ 30.000 que sean del oficio.

A. FERNANDEZ & Cía.
ARENALES 2244
ALMACEN y Bar, vendo urgente, con b/viv. trab. $ 80.000. BAR, vendo, s/Av. Rivadavia, Fe, con $ 300.000 facilidades.
BAR, vdo. trab. $ 20.000; c/viv. $ 40.000 y fac. aprop. matrim.
DESPENSA, vendo urgente, 3 habitaciones; trabaja $ 35.000 poco contado. Ocasión para un negocio, precio muy bajo.
DESPENSA, r/esquina, 3 hab. con $ 50.000 grandes facilid.
DESPENSA, m/buena; trab. $ 30.000; con $ 40.000 y facilid.
DESPENSA, s/Av. Rivadavia, Fe, vdo. $ 65.000 con fac.
LECHERIA céntrica, ½ c. Av. de Mayo, vendo con g/facilid.
RESTAURANTE, vendo, trabaja $ 40.000 con poco contado.
RESTAURANTE, vendo, trabaja $ 60.000 con poco contado.
RESTAURANTE, vendo por disolución sociedad cerca merc.
RESTAURANTE, s/Av. Santa Fe, vdo. tr. 80.000; aprop. 6 soc.
PENSION, 11 habitaciones, m/buena planilla; poco contado.

A... FERNANDO CORRAL
RIVADAVIA 1709, P. A.
BAR, s/Barrancas Belgrano, trabaja $ 40.000 contado; resto g/fac.
BAR, Casa de lunch, R. Mejía, 3 hab. p/enferm. $ 60.000 y fac.
CAFE-BAR, lcine, lo mejor de Boedo, urgente, por desavenencias; trabaja $ 60.000 con facilidades. Ideal familia.
DESPENSA, V. Lugano, 3 hab. regia esquina; $ 50.000 y fac.
DESPENSA, 4 de Junio, 3 hab. urg. ocasión; $ 70.000 y fac.
DESPENSA, Núñez, centro, 3 hab. regia esquina; $ 60.000 y fac.
PIZZERIA, frente estac. 2 hab. trab. $ 18.000; ideal 2 socios.
HOTEL y propiedad en Mar del Plata o como socio; oport.
EX MAR DEL PLATA, vengo Hoteles y Pensiones centrales. ACEPTO documentos de otros negocios.

A... Oficinas "VERGILI & Cía. S.R.L."
Paraná 136 — Capital — T. E. 37-8883 y 8991
MARTILLEROS SAENZ & CORTI
Negocios en Venta
CASA MODAS, 3 hab., zFlores, imp. ubic., $ 80.000 y fac.
MERCERIA, c/viv., Av. E. Bea. trab. 30.000; $ 75.000 c/fac.
ALMACEN-BAR, 4 hab., zBoedo, alq. 600; $ 120.000 y fac.
BAR-HELADERIA, 3 hab., sAv. Córdoba, $ 120.000 y fac.
BAR-MINUTAS, c/viv., sobre Av. Belgrano; $ 60.000 y fac.
DESPENSA, c/viv., zAv. Pueyrredón, oport.; $ 35.000 y fac.
DESP. PAN, 2 hab., n 1 c. Av. Santa Fe; $ 60.000 y fac.
FIAMBRERIA, 2 hab., sobre import. avenida; $ 40.000 y fac.

A. L. LLACE, BARRIO & Cía.
Córdoba Nº 2404, 4º piso, izquierda. — T. E. 48-7856
HOTEL-ALOJ. 10 hab., plan. 6. camas 26, hablic.; $ 70.000 s/f.
LECHERIA-MINUTAS, c/viv., muy bien, $ 50.000 y fac.
HOTEL Belgr., 14 h., 40 camas, com., gge. c/70.000; L. 160.000
JUGUETERIA, 4 hab., regia, ubicada, tr. bien; c/90.000 s/f.
PELUQ. de dama, 3 sillas, c/viv. trab. 40.000 mens. tot. 35.000
BUSQUE en nuestro ficherro el negocio de su agrado. Consúltenos

CERASO & LATRIGLIA
Avenida Cabildo 4708 — T. E. 70-3337/0944
DESPENSA: Saavedra, 3 hab., alq. $ 400, contr. 4 años trabaja $ 25.000. Total: $ 95.000, reg. inst., gran oportunidad.
RESTAURANTE-BAR: Olivos, Av. Eva Perón, alq. $ 400, con contr. inst. moderna, trab. $ 25.000; $ 125.000 y facilidades.
FIAMBRERIA: Belgrano, s/Cabildo, paly. y contr. buena inst., local ampl. trabaja $ 18.000 con $ 70.000 y facilid.
ESTAC. serv. Y.P.F. autoriz. Florida, zAE. Perón, trabaja $ 150.000, capacidad 50 coches, $ 300.000 y facilidades.
ESTAB. fiderías, s/Cabildo, máq. compl. gran produc. $ 1.500.000 total, con facilidades.
HELADERIA, bar lácteo, Belgrano, s/Cabildo, paly., h/contr. con venta, trabaja $ 50.000, tot. $ 750.000 c/fac.
PELUQUERIA p/caball. y quiosco. 2 sills., paly., h/contrato. Total: $ 30.000 global, gran oportunidad.
HOTEL, Belgrano, 22 hab., 7 baños, h/planillas, paly., contr., casa distinguida. Total: $ 380.000, con facilidades.
DESPENSA: hubic., regia vvda., trab. $ 25.000, p/aquilter. contrat. total $ 100.000 con facilidades.
LOCAL Belgrno. a mts. Cabildo, 2 hab., lefet., ideal otro rag. $ 63.000 total, gran oportunidad.
FERRETERIA: Saavedra, gran vvda., trab. $ 40.000 con $ 18.000, total $ 70.000 con facilidades.
BAR-DESPENSA: Saavedra, 2 locales, reg. depto., trabaja $ 40.000, contr. 3 años, total $ 85.000 con facilid.
CONSULTENOS por negocios de éstos u otros ramos.
CASA DE REMATES Corrientes: Cies. 1844, 48-1631, ofrece: QUIOSCO, $ Avda., poco alq., con merc. T. $ 25.000. Un regalo
CINE, con cont. 3 años, con facilidades. Un regalo.
SOCIO CINES, $ 40.000, sueldo $ 1500 y gananc. Consúltenos

DORES, GASALLA & Cía.
Balanceadores y Martilleros Públicos con oficinas propias
BAR y Billares, $ 15.000 mensuales; $ 70.000 y fac. con viv.
CAFE-BAR, $ 23.000 mensuales; $ 110.000 y fac. 2 habitaciones.
CAFE-BAR, $ 27.000 mensuales; $ 130.000 y fac. 3 hab.
CAFE-BAR, $ 28.000 mensuales; $ 140.000 y facilid. 3 habit.
CAFE-BAR-BILL. $ 35.000 mens. $ 170.000 y fac. 1 dpto. 2 hab.
DESPENSA, $ 50.000 mens. $ 100.000 total; $ 60.000 y fac. 3 hab.
REST. $ 13.000 mens. $ 150.000 precio total; 3 hab. b/oport.
REST-BAR, $ 45.000 mensuales; $ 150.000 y fac. 3 habitac.
Y MUCHAS OTRAS BUENAS OFERTAS. CONSULTENOS!
Avda. GARAY 4351, esq. Av. La Plata - 60-3212

ALQUIMENTO 10 hab., alquiler $ 800, contrato 6 años, con $ 80.000 y fac. Viamonte 170, de 10 a 12 y 15 a 18 horas.
BAR, Belgrano, trabajando $ 60.000, precio 150.000 y fac.
BAR-RESTAURANTE c/vvda., trabaja $ 30.000 mensuales. Total $ 190.000, sólo $ 50.000 y facilidades. T. E. 47-7852.
BAR americano, Piccetti, s/Av. Rivadavia, Floresta. 87-7036.
BOULOGNE. Despensa, 2 cest. 3 hab. $ 30.000 y fac. 740-0207.
CAPILLA DEL MONTE, Córdoba, Hostería 30 hab. $ 40.000.
OTRA cerca de 30 $ 120.000 con gran crecimiento. 740-0207.
COPETIN-BAR, sobre Rivadavia, lado cine, con fac. 37-9250.

NEGOCIOS EN VENTA

EN GARAGES LO MEJOR
GARAGE sin coches, s/Lavalle, promed. $ 200, buena ganancia, tiene lavado. Almacenaje. Por ubicación, grandes facilidades.
GARAGE 95 coches, zona Once, b/promedio, alquiler $ 1.700, contrato 5 años; buena utilidad; grandes facilidades.
GARAGE 80 coches, zona s/Av. Rivadavia, $ 385, 30.000 litros de nafta mensuales, $ 1.800 alq. llavado, grandes facilidades.
GARAGE 80 coches, promedio $ 150, 3 hab. y dependencias, alq. $ 1.350 contrato 5 años, b/ubicación, grandes facilidades.
GARAGE zona Palermo, 70 coches, promedio $ 230, buen negocio, g/utilidad, bien ubicado, grandes facilidades.
GARAGE en Almagro, 70 coches, 2 hab. cocina, promedio $ 152, excelente ubicación, útil. $ 10.000 libres, grfac.
GARAGE zBelgrano, 60 coches, alq. $ 1.400, contrato nuevo 500.000 litros mensuales, lleg. b/ubicac. buena utilidad.
GARAGE en Avellaneda con vvda., 60 cocheras, promedio $ 130, no paga alquiler, oportunidad, grandes facilidades.
Y MUCHOS MAS — CONSULTENOS
PICHINCHA 549 — T. E. 47-4161

FIAMBRERIA ROTISERIA PIZZERIA
S/AVDA. Z/CENTRO, con vvda., Alq. $ 700, cto. transf. trab. $ 900.000 anuales, $ 200.000 y facil.

BAR - RESTAURANTE - PARRILLA
ESQ., en centro fabril, $ 20.000.— y facilidades

LAVADERO
ZONA Caballito, 5 H. P., alquiler $ 600 cto. tran. muy buena clientela, $ 80.000.— y facilidades
DISPONEMOS VARIEDAD DE NEGOCIOS. CONSULTENOS
FEDERZOLI & CICALESE S.R.L. LIMA 287, p. 1º 37-6369

FIORAVANTI, DE GEA e IMAS
Martilleros Públicos
Exclusivamente al servicio de Compra Venta de Carnicerías
Chile Nº 1066, oficina 3 T. E. 47-2202
CARNICERIA, trabaja 250 kgs. día: $ 25.000 y facilidades.
CARNICERIA, trabaja 350 kgs. día; $ 35.000 y facilidades.
CARNICERIA, trabaja 300 kgs. día: 3 hab. $ 50.000 y f.
CARNICERIA, trabaja 600 kgs. día; 4 hab. $ 90.000 y facilid.
Sr. Carnicero: disponemos de 200 carnicerías para vender, de todo precio, comodidades, trabajo y zona.

F. A. SUCCIO — E. UNIDOS 4231. T. E. 60-8976
BAR-BILL. 2 p. c. c. transf. tr. $ 18.000; $ 38.000 y f. Otros.
BAR-BILL. actividad, trabaja $ 35.000 m. $ 60.000 y fac. Otros.
HOTEL con propied. 15 hab. plan. $ 17; $ 120.000 y f. Otros.
REST-BAR, 3 p. trab. $ 40.000; $ 70.000 y fac. Otros vea.
PIZZERIA, Bar, Copetín, sCorr. tr. 70.000; $ 250.000 y fac.

ITURRALDE, FERNANDEZ & Cía.
CASTELLI 68 — T. E. 88-7071
BAR ROT. trab. $ 60.000, con vivienda, $ 150.000 fac.
BAR-ROT. actividad, trabaja $ 45.000 m. $ 100.000 fac.
BAR BILL. c/vivienda, trab. $ 15.000. total $ 160.000 gr/fac.
BAR centr., trabaja $ 75.000, hay ocasión, con $ 300.000 y fac.
HOTEL, pln. muy bueno, trabaja $ 70.000 m. $ 250.000 y fac.
HOTEL 60 ambientes, gr/categoría, c/$ 550.000 y f., pln. $ 145.
HOTEL centr. 50 habit., b/planilla, con $ 700.000 fac.
HOTEL 18 habit., centro, b/pln. $ 18 p/p. $ 450.000 y facilidades.
HOTEL 12 hab., buena planilla, con $ 60.000 y facilidades.
HOTEL aloj. 14 hab., b/pln. con $ 80.000 y facilidades.
HOTEL aloj. 23 hab., trabaja $ 50.000 m. $ 200.000 fac.
FIAMBRERIA zBelgrano, trab. $ 70.000, c/$ 75.000 y fac.
ROTISERIA y fiamb., trab. $ 60.000 c/$ 100.000 y facilidades.
ROTISERIA sobre Sta. Fe, trab. $ 80.000 c/$ 200.000 y fac.
BAR y cancha de bochas, c/vvda., tr. $ 28.000, c/$ 120.000 y fac.
BAR centr. 6 bill., trab. $ 40.000, c/$ 300.000 y facilidades.
BAR-RESTAURANT, trabaja $ 27.000, c/$ 150.000 y fac.
PIZZERIA y heladería, c/vvda., tr. $ 45.000, c/$ 150.000 y fac.
BAR americano, tr. $ 80.000, con $ 250.000 y facilidades.
HOTELES, bares, confiterías, restaurantes, de todos los precios, con grandes facilidades, ubicación muy buena.

JOSE LOPEZ & CIA.
HIPOLITO YRIGOYEN 1412 — T. E. 38-0550
HOTEL 33 hab., c/baño y telef., plta. $ 50 p/pers. Util. mens. $ 30.000 garant. ideal 4 socios. Total $ 1.000.000, fac. 50%.
HOTEL 36 hab., alq. $ 2.500, cont. 5 años, $ 60 p/pers. Se vende 3º parte $ 225.000, facilidad $ 100.000.
BAR esq., trab. $ 25.27.000. Total $ 320.000, con $ 180.000 al contado, alq. $ 1.000, contrato 5 años.
HOTEL, 14 hab. casa lujosa, trabaja $ 18.000; $ 150.000 y fac.

"LABORDA & ROSSI"
CALLAO 406, ESQ. CORRIENTES
$ 100.000 y f. HOTEL, barrio Norte, 13 hab. (1 baño privado) contrato 8 años $ 1.000; alq. $ 1.300 mensual.
$ 150.000 „ HOTEL, sin comida, 15 hab. 4 baños, s/Avda. Córdoba; plan. $ 10; ideal para ampliar capac.
$ 350.000 „ HOTEL, pleno centro b/Norte, 20 hab. con baños, plan. $ 40 c/$ 45; alq. $ 1.200 1 pers.
$ 35.000 „ DESPENSA, zVilla Urquiza, 2 hab. alq. $ 600; trabaja $ 25.000; buenas instalac. ideal familia.
$ 100.000 „ RESTAURANT-BAR, en Palermo, b/ubicación, c/viv. haig. trab. $ 30.000 gar. buen negocio.
$ 40.000 „ DESPACHO pan, Confitería, sAvda. salón de 8x8 m. $ 20.000 y fac. Ocasión p/gran negocio.
"UN SELLO DE HONESTIDAD Y CORRECCION"
"LABORDA & ROSSI"

MONUMENTAL. Maipú 265. 30-8190
PENSION 11 habitaciones, planilla $ 16, pleno centro, total $ 160.000, contado 50%.
ALQUIMENTO 10 habitaciones, buena ubicación, alquiler $ 800, contrato 6 años, con $ 80.000 y fac.
HOTEL 22 habitaciones, planilla $ 20, buena ubicación, con $ 190.000 y facilidades.
HOTEL 21 habitaciones, muy rendidor, zona norte, oportunidad, con $ 140.000.
ALQUIMENTO 9 habitaciones, central, pisos muy lindo, total $ 115.000 contado.

PEDRO N. RIFRAN & Cía.
(De la Asociación de Balanceadores Públicos)
Teller 1000 — T. E. 47-5556 y 47-7000 — 6715
BAR billares, 2 hab., reg. esq. tr. 30.000, pases, $ 60.000.
BAR billares 3 hab., s/a. tr. 28.000 pases, $ 55.000.
BAR restaurant 3 hab., s/avda. tr. 70.000, $ 70.000.
BAR BILL. 2 hab. reg. esq. alq. 350 trab. 25.000, pos. $ 40.000.
FIAMB. rot. 2 h., reg. esq. 2 centro, alf. tr. $75.000, dis. soc.
FIAMB. rot. 2 h., reg. esq. 2 centro, alf. tr. $ 65.000 pases.
FIAMBRERIA 1 habit. Tr. 25.000 por mes. Pases, $ 20.000.
DESPENSA 1 hab. Tr. 30.000 p/contado urg. p/enferm.
DESPENSA 3 h., Tr. 28.000, 3 h. 280 pases, $ 40.000.
ACEPTAMOS pagarés de otros negocios.

P. ALVAREZ Y CIA.: VENDEN
HOTEL 21 pzas. 2 Constit. alt. comida lujoso, da 514.000 libres
HOTEL 40 pzas. ideal socios, alt. todo p/compartir, socio hay fac.
FRUTERIA 3 pzas. venta de vinos $ 70.000 y f. enseño ramo
CAFE bar, 2 pzas., trabaja $22.000 $ 50.000 y facilidades.
TRATAR: Tres Arroyos 1641 23-6963, lunes, cpramos.

SOBRE CORRIENTES y FLORIDA!
¡¡Oportunidad Unica en este Radio!!
REGIO local con propiedad; negocio en marcha de copetín, restaurante y anexo, excelentemente amoblado, con cocinería y vivienda. Informes a interesados directos: San Martín 492, piso 3º, oficina 26.

VALDUEZA, RIVADULA Y CIA.
Hipólito Yrigoyen 871, Capital, Avenida 19 — T. E. 30-7352
Núñez 2373, 70-1967
ALM

Notoriamente Abierta se Presenta la Lucha por el Clásico Palermo

Eugenio Ensayó 2100 Mts. en el Bosque en 2' 16"

BUENA actividad se registró esta mañana en la pista grande del hipódromo del Bosque, que se encontraba en buenas condiciones. La intensa niebla reinante dificultó la tarea de nuestros cronometristas, que no obstante pudieron fiscalizar numerosos ejercicios, de los cuales cabe destacar el cumplido por Eugenio, que empleó 2'16" para descontar 2.100 metros, dejando excelente impresión. El detalle general es el siguiente:

(Pista Grande Normal)

EN 800 METROS

Palagonia, gran, en 50"3. Lis. Rosa, R. Alcra, en 51".

EN 1000 METROS

Don Luis, J. Rabera, en 61". Mismorre, gran, en 58".

EN 800 METROS

Eugenio, gran, en 50". Beatriz, M. Cirando, en 50". Isard Argel, J. Estevez, en 49"3. Magnolia, R. Palacios, a la par de Villacinta, J. Cortés, en 49"3. Aparada, E. Medina, en 50"3. Aspirin, F. Tarrago, junto a Casinas, J. Rabera, en 49"3. Garrucha, gran, en 48".

EN 1000 METROS

Grey Cat, C. Bitrán, en 1'1". Lo mismo ejemplo: Barato, H. Pastorino, alarga a Rabera II, J. Cortés, en 1'1". Lo de los 1000 c. los 606: Tellana, A. L. Acre, en 1'3" lo de los 1200 a los 900: Salto, E. Medina, en 1'2"3.

EN 1200 METROS

Dist. J. Canales, en 1'16". En los primeros 1000 m. se aparean Bardos, F. Echegoyen, en 1'3". Ganó Gingar, A. Moreno, en 1'22", de la mañana.

Llevando ganado: Kamaiere, J. Corte, en 1'14".

EN 1000 METROS

Iguiñez, C. Bitrán, en 1'3". Pablito, R. Saravia, en 1'14". Pablito, F. María Ortiz, en 1'13". Lo de los 1000 c. los 606: Schaiik, C. Bitrán, en 1'3"3. Vivaracho, R. Ayala, en 1'3".

EN 1000 METROS

Perigueux, E. Sobral, en 1'4". Hernando Cortéllez, J. Blanco, en 1'3" (buena pasada). Limay, C. Irrizar, buena, en 1'3". Nos Bayo, J. Esteves, en 1'3"3.

EN 1000 METROS

Dara, M. Grande, en 1'4". Terracita, R. Gómez, en 1'4"3. Dama Eugenia, C. Bitrán, en 1'3".

EN 1000 METROS

Aliñar, J. Corte, en 1'4". Antojo, J. Corte, en 1'3"3, llegando junto.

EN 1000 METROS

Dist. J. Canales, en 1'16". En los primeros 1000 m. se aparean Bardos, F. Echegoyen, en 1'3". Ganó Gingar, A. Moreno, en 1'22", de la mañana.

AVISOS CLASIFICADOS
CONTINUACION DE LA PAGINA ANTERIOR

HOTELES Y CASAS DE PENSION

ALQUILO buena hab. amueb. a caball. o comp. Larrea 162, 1°C
DOY pensión hombre solo. J. E. Uriburu 1410.
HOTEL p.c. $ 10 p.dama y caball. Mainella 2915. 78-1952.
HOTEL pensión Primera Clase. Lavalle 1216 de Mayo 1249. Se.
PENSION sras. ptes. $ 15. Alsina 1112, 4° piso, 122.
PENS. compl., Sra., caball. Tucumán 720, 1°, dto. 1. 31-5608.
PIEZA opción a mat. y cena. Sra. o caballero. Tucumán 341.
PENSION filar. caballeros. Bdo. de Irigoyen 870, piso 3°.

LIBROS EN VENTA

VENTA gran stock de libros liquido. Maipú 306, oficina 7.

MAQUINAS INDUSTRIALES SE VENDEN

URG. vdo. sierra s/fin. 0.50, y galopa comb. c/mot. Cavilán 53
VENDO 2 bombas centrífugas Rheem 1½" c/mot. 1 de 200 mm. p/200 mts. cubicos de agua p/hora; 1 de 250 mm. para 250 mts. cúbicos de agua p/hora a 500 rev. p/minuto. 55-2920.

OCUPACIONES VARIAS

AGENCIA MATRIMONIAL M. B. (fundada 1934), buscará su futuro esposo o esposa. Serio. Divorciados, etc. 25 de Mayo 140 (Of. 414). T. E. 33-8906. Visitenos o escriba.
ARREGLO calcetones todas marcas, T. E. 91-3714.
ARREGLO lavarropas K.L. Llamar domicilio 14 horas. 93-8640.
ARREGLO clast. en el día, comp. camas bronce usa. 97-2739
ALBAÑILERIA, plomería y pintura. T. E. 97-0614.
HELADERAS eléctricas arregla en el acto técnico extranjero, con auto a mat. nuevo. T. E. 70-0848.

INSTALACIONES PARA GAS

Las realiza PROGAS, prec. mas. Créditos. Int. 52-6651.
INSTALACIONES gas, agua, clen. tomo por mide obra. 78-5123
LUSTRO muebles e instalaciones. T. E. 91-3278.
LAVARROPAS toda marca arreglo en el día. T. E. 38-2674.
PINTAMOS helad. a domicilio a soplete. TE. 91-8202.
PINTE, refacciono y modernice su casa. T. E. 35-4147.
REPULIDO, estampado sobre cuero, Cursos. Int. 67.
REPARAMOS heladeras todas las marcas y equipos de aire acondicionado. T. E. 91-1995.
REFECC. carpint., albañil, pint. a domic. 34-0420, int. 67.
REPOSTERIA PROFESIONAL: a domicilio ahorra problemas relativos atenc. y trámite diarios de sus asuntos jud. notariales, etc. en Cap. Fed. y E. Perón. Instituto Omeba se ha diversificado. T. E. 40-0000 o 12 ha.
TAPICERO cortinados y decoraciones. T. E. 69-9519.
TAPIZO sillas, juego living, mitad precio. T. E. 76-4275.
TOLDOS cortinas, fundas, lavarropas, barato. T. E. 63-6790.
¿TELEFONO necesita? Org. Argüape 34.0420, abono $ 20.
YESERO, remiendos y nuevo, llamar T. E. 40-0554.

PERMUTAS EN GENERAL

BAR con 4 hab., trab. $ 20.000, alq. 1.000, por hostería o pensión 10 a 15 hab. en Córdoba. Carlos Calvo 4302. T. E. 60-6744
CBIO. piezas alta $ 22. Almagro, poseo casa. Talcahuano 39
PERMUTO depto. moderno 2 amb. y living, en Devoto, por 4 ó 5 amb. centro, pago diferencia, de 9 a 12 hs., 37-2400.
PERMUTO casa 12 hab. 4 desoc.; 2 int. 2 pat. 3 baños, hall cub. baño, b/Const. p/casita o dpto. 3amb. cartas Casilla Correo 685
PERMUTO hotel 18 h. $ 500.000 p/casa des. o gge. 97-5488.

POLIZAS Y ALHAJAS

A oro fino $ 38; alhajas, brillantes, plat. dentad. objetos arte, chafalonía, resc. pólizas, pago máx. C. Pellegrini 125, 35-5701.
LANUS, gran. hotel, bco. sin, oro $ 30 gr. Perón 4412. 241-2331
POLIZAS compro. Av. Eva Perón 1238. H. Avellaneda. 22-7523

PIANOS, MUEBLES, ROPAS, RADIOS Y OBJ. VARIOS

ACORDEON nvo., import. Scandali 80, 120 bajos, vdo. 47-1128.
BIBLIOTECAS y escritorios, liquido. Libertad 243.
CAJAS de hierro y archivos, vendemos. Libertad 243.
COMBINADO pie, 10 vál., vendo, cambiador Thorens. 60-9163
CORBATAS niño $ 32, baby $ 22, moñitos $ 15. T. E. 03-0092
COMEDOR y dormitorio vendo. Libertad 243.
COMEDOR, dormit. americ., francés, etc. vd urg. Chile 1481.
COMED. dorm., piano, rad. comb. fila. urg. Humberto I 1582.
MUEBLES nuevos, ocasión, vendo. Libertad 243.
VITRINA 24 cajones y cristales $ 350. Boedo 257.

SE COMPRAN

54-9589 pianos, mbles., máq. coser, escr. ador. alfomb. obj var.

PRESTAMOS E HIPOTECAS

ADM. NOTO da hipot. cual. suma, 1°-2°, Cap. Prov. 11-3119
DOY $ 10, 15, 20.000 hasta 10 meses a comercio, industria o automotores. Lic de 10 a 12 hs. Suc. Suecia 2340, 1° piso.
DOY 10 a 1.000.000 en 1ª hipoteca. 69-9519. Trámite rápido.
HIPOTECAS desde 6½% fijo y amortiz. Parana 344, p. 2°.
HIP. p. fila y/ca. s/lot. conjunto. Bdrich. Ma. 34-0462.

PROFESIONALES OFRECIDOS

RUBIES, pedicuro ex jefe casa Dr. Scholl, H. Yrigoyen 826, 5° piso. T. E. 34-8533, pedir hora. Sábado todo el día.

REVENDEDORES

TIENDAS, comisionista, hoteles, colchas provenzal estampadas siempre nuevos, combinados con telas lisas. Entregamos muestras directamente en fábrica. Mendoza 2443.

SERVICIO DOMESTICO PEDIDOS

CHICA con 6° grado p/cobranza y limpieza dpto., sin retiro, Junín 49, baja. B; de 17 a 19 hs. con referencia o garantía.
SEÑORA o muchacha quehaceres domésticos, entienda algo cocina, s/retiro, sra. solis. dto. chico. Araoz 863, dta. baja, D. A.

TRANSFERENCIAS

ACEPTO transferencia de 1 habitación; pago bien. 93-1638.
LOCALITO y gra. ctel. Av. del Trabajo y M. Acosta, 37-1823.
SE TRANSFIERE casa 3 habitaciones, cocina y baño, a 2 cuadras de la Avda. San Martín al 700. Vista Florida. Precio razonable, completamente amueblada. Directamente con el dueño. T. E. 32-4533.
TRANSFIERO Viamonte y Suipacha 3er. piso, hab. 4x5 y cocina; alq. 1.000 vendo por 15.000; trat. San Juan 2380.
TRANSFIERO local ctelef. Lope de Vega 2038 1ª c/F. Retiro.
TRANSFIERO ofic. amueblada ctelef. Sarmiento 989, piso 19
TRANSFIERO Recoleta. Paraguay 1800, Dto. 37-1124.
TRANSF. neg. luj. inst. apto prof. calef. 1 c/Pza. Mayo. 30-5732

VENTA DE LANCHAS Y EMBARCACIONES

VENDO yate. 1 10.50 m., a 2.50 m. con cabina, $ 1.400, o permuto. Luis Peyra 940, Tigre.

VENTA DE ANIMALES

POLLITOS de ciba. Lismer. T. E. 20-8426.

VENTAS VARIAS

ALFN. HIERRO, 16 x 36 centímetros. T. E. 85-2271.
ALFN. HIERRO, 10 x 30 centímetros. T. E. 85-2271.
BASES de madera p/helad. elec. vdo. Humahuaca 3949, dto. 2
BOLILLAS SKF y otras Brinek, también compro. 62-3843-7838
BICICLETAS, niños a $ 150-250; ahorre el 20%. L. Herea 2989
CELULOIDE en hojas, recortes para fotos. T. E. 52-8092.
GABARDINAS, CASIMIRES, 3 metros, $ 65.
HIPOLITO FERNOY 1949. Subir al primer piso.
HELADERA eléctrica importada vendo. T. E. 791-1804.
HUEVOS incubar pato Pekin. T. E. 69-1622.
LIQUIDAMOS total stock algodones, casimires, confecciones, Avenida de Mayo 1385, local 101.
VDO. casco corredor moto. auto, import. T. E. 23-0133.

ESTUDIOS JURIDICOS

ESTUDIO PERICHON: divorc. económ., sucesión, quiebras, despid. cobranz, desalojos, gr.fac, pago, Cons. gratis, 23-0374.

PALERMO

Inscripciones para el día 24

Premio EQUINOS. — 1600 metros
Descoc . 57 Rina Bruno . 57
Beija . 57 Amoroso . 57
Payuca . 57 Barmecia . 57
Tordilla . 57 Ilona . 57
Clajim . 57 Batorrarita . 57
Zuit . 57 Lo Plata . 57
Avenida . 57 Sagosia . 54
Asia Magna
Premio NIGARREAU — 1100 metros
Moen . 58 Unly . 54
Tres Pons . 57 Kiriel . 54
Ruiti . 57 Manguari . 54
Premio LOS CUBROS — 1000 metros
Vherena . 57 Bellman . 54
Bunsiram . 56 Bel Aire . 49
Valeplata . 54 Chincel . 45½
Premio TATASTO — 1000 metros
Pitiú . 57½ El Gualicho . 57
Popjuse . 57 Canario II 46½
El Peso . 56 Alanda . 45
Premio PALERMO — 1600 metros
Lidrio . 60½ El Gaucho . 57½
Ibicuí . 59½ Tresillo . 57
Bulletino . 59½ Fenesco . 57
Heroico . 59½ Free King . 57
Xarthosiac . 59½ Pasamento . 57
Prime Vivo . 59½ Boleton . 57
Premio RATERMO — 1500 metros
Ilustrado . 58 Fox . 58
Aristocrat . 57 Canrobert . 57
Convencion . 56 Rotelon . 57
Vorming Back . 57 Bruno . 57
Benedict . 57 Fox . 57
Premio EDEN — 1100 metros
Castina . 58 Romberg . 58
Vanda . 57 Tamiroji . 49½
Pleachadora . 56 Tabita . 56
Ventana . 57 Diseño . 56
Una Caida . 56 Fior Mio . 56
Baking . 56 Quipuli . 56
Premio CHISPEADO — 1600 metros
Mangude . 58 El Gualicho . 51
Ilustrado . 58 Lafaiers . 51
Postillón . 54½ Cley Flag . 51
Diseño . 54½ Ehiteo . 49½
Pintor . 52½ Bongo . 49½
Neer Vivo 57 Tamiroji . 49½
Rory . 52 El Chaqual 49½
Blackwater . 52 Madrugada 49½
H. Hood . 51 Benevolo . 47
Poltizo . 51 Cenit . 47

Los Forfaits

Premio Equinos. — Sierrita y Gauchita.
Premio Eden. — Pantasmal.
Premio Chispeado. — Ilustrado de Paris.
Premio Bigarreau. — Equash.
Premio Las Cuevas. — Mr. de Paris.

Tiene Justificación la Mala Carrera de Zurpazo

Se justifica ampliamente la ausencia del excelente defensor del notable Zurpazo, que entusiasmó ante sus defensores de las atenciones, no respondió a su buena actuación del debut, y a los excelentes ejercicios de parámetros en la práctica, que se adelantó. Pero en Palermo, el fin caso del Pupilo de Telmo B. Miguez obedeció al hecho de que en el desarrollo tuvo numerosos trabajos, que no pudieron subsanar. Hay Pelo de Retiro ha sido consecuente, es correspondiente cierta, y debería permanecer inactivo una temporada prudencial.

ESCUELAS DE BAILES

ESTUDIO de BAILES GAETA
EN SU NUEVO y PRIMITIVO Estudio de la plaza. Directores: Gaeta, Domingo Gaeta. A cargo de ambos profesor egad o profesor social, en solo 5 días se les enseñará en Tangos, Valses, Foxes, Rumbas, todos los demás bailes modernos y de actual creación. Estudios de Danza "Gaeta", el mas amplio y lujoso de Sudamérica, y el mas moderno y comendado para familia por su prestigio y antigüedad. Cursos de enseñanza: $ 25. Horario: de 9 a 23. También domingos y feriados. En la salón para cada alumno o alumno. Pida maravosos informes sin compromisos, por teléfono o personalmente. También enseñanza por correspondencia. Solicite prospectos gratis

ROGAMOS NO CONFUNDIRLO

CALLAO 660 — 42-6640

Aprenda a Bailar
Estudio Primera Junta Tango, Pintor, Milonga, etc.
DESDE $ 5.—
RIVADAVIA 5457
"Profesor: M. CRESPO
De a 23 Profesores
A UN PASO DEL SUBTERRANEO

ESTUDIO DE BAILE PANELLI
El profesor Juan Panelli, con sus alumnos maestros de la Capital, ha creado un método de aprendizaje de perfección en cinco lecciones. Tal es: Foxtrot, Vals y Milonga. Clases a domicilio privados para damas, caballeros, de 9 de mañana a 23 horas, todos los días. Informes por correspondencia: Lavalle 1371, 3° piso, Dto. 3, Capital.
CORRIENTES 1555

ESCUELA DE BAILES "CORRIENTES"
Aprenda a Bailar: Tango — Fox — Vals Milonga, etc., CONFORMES DIRECTORES Y PROFESORES
TITO y VICTORIO
Enseñanza sencilla, rápida y garantida, de 9 a 23 horas.
CURSOS DESDE $5.-
Domingos y Feriados Cursos Especiales Con Compañeras
CORRIENTES 1671

APRENDA A BAILAR con el prof. M. DOPAZO
Ahorrará tiempo y dinero Abonos hasta aprender bien
POR SOLO $5.-
NOTABLE de M. R. Prof. Dopazo
RIVADAVIA 2664 Frente Mitre
EN MONTEVIDEO FLORIDA 1672

Se Cotejarán en la Milla Rivales de Cuatro Edades

EXCELENTE ratificación tuvo el premio clásico Palermo, organizado para el domingo próximo en el hipódromo especial, en lo más de doce horas iniciales, representativos de cuatro edades distintas, y con buenas aptitudes, en su mayoría, para la milla, ofrecerán un cotejo de gran interés, ya que los ejemplares que intervienen en el baile, por conducto de la excelente El Bien!, que termina de producir una estimable performance en pos de Elite.

A primera vista se echa de ver que la carrera es notoriamente abierta. Y si podría pensarse que Earthquake, por campaña y corrida, es candidato de primera línea, no hay que olvidar siempre que el hijo de British Empire reaparece y, en tales circunstancias, siempre se corre el riesgo de pegar el correspondiente trabucazo. Pero, en cambio, Tanit, que tiene Herolico, el ganador del Nacional, en condiciones muy similares, ya que el pupilo de La-

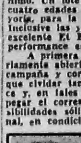

F. LACOSTE
el Gran Premio Nacional. Reapareció el 5 de Abril, y después de los 2000 metros en el pasto. Alternó por las distancias de 1000 y por cada cuatro cuerpos a Registro, Platudo, Campo Formio y Atadito en 1'45"3.5. Palermo. Desde entonces falta de las luchas, pero sus ejercicios previos al premio Palermo lo muestran en plena posesión de sus medios. Tiene 1'47" de correlación, en la arena fangosa de San Isidro y esta mañana cumplió una limitada jornada de 1'50" en la gran pista final. Huelga decir enormes que el hijo de High Table pinta cómo muy serio aspirante.

◆ Earthquake con gran corrida

En gran forma hará su reprise el domingo este pupilo de Atalidis, "recorrido por los 2000 metros" en el pasto. Alternándose para el compromiso que comentamos, echó ayer, en Palermo, 1'39" para la milla, dominando a Pretendiente Palermo. Y en los últimos 800 metros, Excelente ejercicio, ratifica los trabajos anteriores de Earthquake, y lo coloca como firmante de cuidado, sobre todo teniendo en cuenta la distancia, que se adapta notablemente a las características del sabio negro.

◆ El Bien: andará cerca

No hace mucho esta pensionista de German Vichera finalizó segunda a un cuerpo de Elite, en el Clásico Italia Palermo, corrido en 1'51"15, Palermo, precediendo holgadamente a Bruja y Mariscona. Buena actuación, si se tiene en cuenta la calidad de su vencedora, señala a El Bien! como muy probable integrante del marcador. E inclusive habrá que tenerla en cuenta a los fines de la triunfal, por cuanto, si bien la prueba le brinden alguna contingencia favorable;

◆ Los potrillos caminan

Al considerar las chances de los defensores de la última generación, se hace imperioso destacar la de Lingote, que viene de portarse correctamente en la carrera Patagonia Argentina. Finalizó a medio cuerpo de Espumoso, en el excelente tiempo de 1'49". Palermo, aventajando por igual distancia a Bumpy y más ampliamente a Pradito y Boletón. En 200 metros menos, el hijo de Full Sail puede resultar manifiestamente peligroso. Boletón. Tresillo y Free King son, por lo conocido, de menor categoría. En cuanto, no puede dejarse de mirar de reojo de Pastorcito, pese a su pertenencia a Argentina, que no ha logrado la performance negativa en el premio Patagonia Argentina, pues en la cual llegó último. Su caballeriza, sin poder explicarse tal fracaso, insiste en el premio Palermo para salir de dudas. Evidentemente no cabe otra cosa que el compás de espera. Carecemos de base actual para estimar sus posibilidades.

◆ Atadito y los veteranos

Notable millero y poseedor de ejercicios recomendables, Atadito se perfila siempre como enemigo en cotejos de este tipo, pese a la amplitud de las edades y la condición de caballo puntero. En línea semejante, figura Ibicuí, que termina de imponerse por el Nacional, y que ayer cumplió una limitada jornada en 1'48"3.5, San Isidro, y ha seguido cómo para repetir. Algo similar cabe decir respecto a Bulletino, que ayer no respondió a sus buenos trabajos, y a Nene Vivo, que los robó a Pirenga, Pintor, Ibicuí, Salitre, Enesco y Phiz, en 1'53"2.5, Palermo. Agregaríamos algo más: para que se pueda jugar un lance, ninguno mejor que el pupilo de Bernardo Callejas.

B. CALLEJAS
mente a Mangudo. Bulletino y Lymax, en 1'49"15, San Isidro, y ha seguido cómo para repetir. Algo similar cabe decir respecto a Bulletino, que ayer no respondió a sus buenos trabajos, y a Nene Vivo, que los robó a Pirenga, Pintor, Ibicuí, Salitre, Enesco y Phiz, en 1'53"2.5, Palermo. Agregaríamos algo más: para que se pueda jugar un lance, ninguno mejor que el pupilo de Bernardo Callejas.

Hipódromo de SAN ISIDRO

Rivales y Montas para el 27

Premio Almará — 1000 Metros
Memorable . 57 R. Reyo
Mishima . 57 Novriana
Tanlero . 57 No correrá
Bumerang . 57 No correrá
Landajo . 57 No correrá
Pronada A. 57 Pronadito
El Pampa . 57 No correrá
Gil Blas . 57 L. Espinosa
Quebrantada 57 Hiyas
Rapson . 57 J. Arcagada
Mowgli . 57 R. Rodríguez
Even Chance 57 J. Pereyra
Mosquetero 57 J. Moschini
Rival . 57 H. Herrera
Televisor . 57 R. Cerdeiras
Avro . 57 R. Arriagada
Winning Back 57 J. Legulguia
Sumababa . 57 B. Castro
Pirata . 57 J. Cerdeiras
Presentido . 57 J. Pereyra
Gaucho . 57 R. Rodríguez
Orgullo . 57 X. X.
Arbay . 57 G. Fridman
Guaicuncho 57 Tedeo
Embargo . 57 D. Dorado
Tarzan . 57 J. Rodríguez
Ahí . 57 A. Carlasio
Lunera . 57 J. Tejada
Tomaso . 57 A. S. López
Ibicuí . 57 J. Gori
Apodorado 57 O. Prieto
Premio Fortuna — 1000 Metros
Tabari . 58 A. Lhuillier
Parrequeina . 58 O. Dorado
Bisarroto . 58 R. Rodríguez
Hermanos . 58 J. Bolocza
Bombardero 58 J. Rodríguez
Burma . 57 R. Reyo
Ibicuí . 57 J. Rodríguez
Zambita . 57 O. Maltecuel
Premio Barones — 1000 Metros
Boleton . 57 R. Reyo
Tresillo . 55 O. Cabaliero
Bumpy . 55 A. Rodríguez
Bumpy . 55 D. Di Tomaso
Nice King . 55 J. Rodríguez
Legionario . 55 D. Muckler
Free King . 55 J. Rodríguez
Premio Pachoca — 1000 Metros
Bonilla . 60 R. Reyo
Cachona . 58 H. Clafardini
Trocinada . 58 A. Rodríguez
Bola . 58 A. Rodríguez
Paralela . 58 A. Kiehart
Bonanza . 58 A. Rodríguez
Rontradanza 58 H. Rito
Bilbao . 58 A. Rodríguez
Calcula . 58 A. Paulesu
Bonanza . 58 D. Di Tomaso
Premio Buena Pata — 1.500 Mts.
Humorista . 58 R. Reyo
Antojo . 58 J. Buerna
Fromage . 58 H. Clafardini
Nilo . 58 B. Castro
Lucía Fino . 58 J. Rodríguez
Jubilón . 58 R. Arriga
Pradera . 58 R. Arriga
Egyptian Sun 58 J. Botnica
Cabrera . 58 R. Reyo
Cherry-Ola 58 G. Rivero
Premio Primavera — 1000 Metros
La Marcilla . 58 D. Di Tomaso
Trifulca . 58 R. Vázquez
Ilusión . 58 H. Clafardini
Cabrera . 58 J. Rodríguez
Trifulca . 58 A. Bugallido
Relatora . 54 J. Ortiz
Premio Retirada — 1000 Metros
Sofalfa . 58 J. Romero
Trinita . 58 D. Di Tomaso
Amona . 58 R. R. Quinteros
Tiranía . 58 R. Reyo
Thauser . 58 No correrá
Bella . 58 R. Reyo
Ana Luisa . 58 X. X.
Chiruca . 58 J. Fernández
Hepsa . 58 A. Pallas
Inverness . 56 J. Sierra
Mordisca . 56 O. Maltecuel
Novriana . 56 A. Eichart
Ru Mercé . 56 Muckler
Reina de Venus 56 H. Clafardini
Cicada . 56 R. Clafardini
Calletia . 56 R. Reyo
Cripta . 56 J. Hidalgo
Cinta Blanca 56 R. Rodríguez
Enara . 56 L. Calvete
Ilusión . 56 O. Peltretino
Kronprinzenin 56 X. X.
Hy Dream . 56 F. Ranchimano
Picotesa . 56 J. Cabaliero
Fiesta . 56 J. Fernández
Post . 56 Dudosa
Andanda . 56 L. Calvete
Relanzada . 56 X. X.
Infanta . 56 J. Quintero
La Dire . 56 R. Reyo
Premio Zumaia — 1000 Metros
Cirdeo . 56 J. R. García
Cayamba . 56 J. Rodríguez
Clermont . 56 R. R. Quinteros
Relativista . 56 H. Clafardini
Tedeo . 56 R. Rivera
Pite . 56 H. Clafardini
Misinitropo . 56 R. Reyo
Minatron . 56 J. Ortiz
Weber . 56 H. Pantanali
Horacio . 56 No correrá
Bombita . 56 A. Arriagada
Premio Tranny — 1000 Metros
Lucy . 56 J. Legulguia
Phiz . 57 J. O. Tapia
Conil . 57 Dudosa
Pintalindo . 57 R. Arriagada
Valentina . 57 J. Ortiz
Norlich . 55 X. X.
Trebol . 55 A. Eichart
Tilirón . 55 O. Dorado
Ibicuí . 55 X. X.
Hot News . 54 H. Padula
Pirenga . 54 R. R. Sáenz
Tamurejo . 54 No correrá
Pilastrón . 54 X. X.
Pandemonium 54 A. Paulesu
Tarzan . 54 J. Rodríguez
Olidanda . 54 R. Reyo
White Shore 52 H. Clafardini
Bigarreau . 52 R. Reyo
Conil . 52 M. Montero
Cenit . 52 R. Reyo
Chico . 50 M. Gilles

Los Forfaits

Premio Almará. — Facundo.
Premio Zumaia. — Reloja y Mirlo.
Premio Tranny. — Semáforo, Alfiquin y Paloma.
Premio Barones. — Niño Luis.

Tanit Descontó 1000 Mts. en 1' 2/5 Hoy en Palermo

LA intensa niebla dificultó considerablemente esta mañana la labor de nuestros cronometristas destacados en Palermo. Pese a ello, el infalible radar de los muchachos del reloj sintonizó numerosos ensayos entre los que cabe destacar la corrida de Tanit, que cumplió el kilómetro en 12.5, dirigida por T. Mucklow. El brumoso parte fué el siguiente:

EN 800 METROS

Escarabajo, J. Paranini, 25"3.5; Ilumina, I. Bogaiano, 26"; Burma, R. Arcaya, 26"; Ru Mercé, R. Bonfilla, T. Mucklow, 26"; Ilegal, I. Legulguano, de recta, en la arena.

EN 1000 METROS

Meridian, L. Cacace, 42"4.5 a pelos falsos; Chicharro, con A. Arturo, 2 cuerpos, C. Pauleu, en 43".

EN 800 METROS

Tabilla, A. Pauleu, 49"3.5; Ensitra, M. Vidal, 52", suave; Cardoda, R. Arcaya, Mandrill, O. Matteucci, 48"45, juntos; Lumlere, 48"4.5; Gill-Wed, R. Mormone, 50", cómodo; Merma, H. Clafardini, 48"; Vanesa, R. Fernández; Tale, M. Carillon, a pelos falsos; Insolitos, R. Pinto, Alfiquin, J. Bogaiano, a la nibla, llegando juntos; Capecesa, J. Arturo, 48"; Ilegal, I. Legulguano, 50", cómodo; Yihalia, A. Sousa, Tremba, F. Caballero en la nibla; Ensitra, L. Legulguano, Guasuncho, E. Fernández, 49"3.5; Seres, pelo, cómodo; Tic Sam, J. Sierra, Ballaco, J. Arcaya, M. Vidal, 49"; Ensitra, A. Domínguez, en la nibla; Gloria, R. Cerlaga, en la nibla.

EN 1000 METROS

Bellman, I. Legulguano, a la par de Cordoba, R. Arcaya, en 1'1"; Tanit, T. Mucklow, 1'2.5, con gran ataque; Mirenia, A. Arturo, 1'2"3; Sol Mio, M. Vidal, dominó a Tartagona, R. Ramírez, en 1'2"3.5; Pantasmal, T. Mucklow, 1'2"; Ilegal, I. Legulguano, 1'2"; Tartagona, R. Ramírez, 1'2"3.5; Pantasmal, T. Mucklow, 1'2"; Ilegal, I. Legulguano, 1'2"; Ilegal, I. Legulguano, Guasuncho, E. Fernández, 1'2"3.5; Seres, pelo, cómodo; Tic Sam, J. Sierra, Ballaco, J. Arcaya, M. Vidal, 1'2"; Ensitra, A. Domínguez, en la nibla; Gloria, R. Cerlaga, en la nibla.

EN 1000 METROS

Bellman, I. Legulguano, a la par de Cordoba, R. Arcaya, en 1'1"; Tanit, T. Mucklow, 1'2.5, con gran ataque; Mirenia, A. Arturo, 1'2"3; Sol Mio, M. Vidal, dominó a Tartagona, R. Ramírez, en 1'2"3.5; Pantasmal, T. Mucklow, 1'2"; Ilegal, I. Legulguano, 1'2"; Ilegal, I. Legulguano, Guasuncho, E. Fernández, 1'2"3.5; Seres, pelo, cómodo; Yihalia, A. Sousa, Tremba, F. Caballero en la nibla; Ensitra, L. Legulguano, Guasuncho, E. Fernández, 49"3.5; Seres, pelo, cómodo; Tic Sam, J. Sierra, Ballaco, J. Arcaya, M. Vidal, 49"; Ensitra, A. Domínguez, en la nibla; Gloria, R. Cerlaga, en la nibla.

EN 1000 METROS

Bellman, I. Legulguano, a la par de Cordoba, R. Arcaya, en 1'1"; Tanit, T. Mucklow, 1'2.5, con gran ataque; Mirenia, A. Arturo, 1'2"3; Sol Mio, M. Vidal, dominó a Tartagona, R. Ramírez, en 1'2"3.5; Pantasmal, T. Mucklow, 1'2"; Ilegal, I. Legulguano, 1'2"; Ilegal, I. Legulguano, Guasuncho, E. Fernández, 1'2"3.5; Seres, pelo, cómodo; Tic Sam, J. Sierra, Ballaco, J. Arcaya, M. Vidal, 1'2"; Ensitra, A. Domínguez, en la nibla; Gloria, R. Cerlaga, en la nibla.

EN 1200 METROS

Argentina, C. Cacace, 1'14"4.5; en los últimos 1000 metros se le aparea Blue Sky, O. Matteucci, empiezando 1'1"2.

EN 1200 METROS

Andalusa, J. Mernici, 1'21"45.

EN 2000 METROS

Bamboo, R. Rodríguez, 2'4"; Arteguin, T. Mucklow, 2'11", acionando cómodo.

GRAN CORRIDA. — Earthquake competirá el domingo en el premio Palermo, lista para resultar una gran performance. Así se lo indicó el notable corrida preparatoria de 1' 39" 1/5

H. Pantanali, 13"; Blackwater, G. Dorado, dominó a Tinorato, W. Latorre, en 12"2; Su Mercé, T. Mucklow, 11"2.5.

EN 1200 METROS

Argentina, C. Cacace, 1'14"4.5; en los últimos 1000 metros se le aparea Blue Sky, O. Matteucci, empezando 1'1"2.

EN 1200 METROS

Bamboo, R. Rodríguez, 1'4"; Arteguin, T. Mucklow, 2'11", acionando cómodo.

Heróico Cubrió 800 Mts. en la Arena en 48" 1/5

NUMEROSOS ejercicios se efectuaron esta mañana en la pista de arena de San Isidro, que se hallaba en condiciones normales. Merece destacarse la partida cumplida por Heróico, que aprontándose para la disputa del clásico Palermo pasó 800 metros en 48"1/5, con gran final.

(Arena Normal)

EN 800 METROS

Dar, C. Bitrán, en 50"3. Unique, O. Prieto, en 50". pista de tierra; Pachanie, M. Gómez, en 1'1". El Medista, A. Ferrar, en 50"3. Zaba, A. Ferrar, en 50". Rosa des Venis, H. Clafardini. Lélgo, R. Clafardini. Tres Frías, A. Latinca, en 50"2.5.

EN 800 METROS

Dural, O. Campero, en 49"15; Malcevil, I. Fontana, en 49"; Tilli, T. Albertini, en 49"2.5.

EN 800 METROS

Mon Trésor, L. Espinosa, en 49"2.5. Belle de Jour, A. López, en 49"3. Ilustrado, A. Arriagada, dos cuatro cuerpos a Ipsilón, A. Asecio. Clairvoyant, A. Ferrar, en 49"3, parcial de 17"35 en los 500 finales. Ipsilón, A. Asecio. Barbero, A. Bianchimano. Fadrell, O. Campero, en 49"3. Rosa des Venis, H. Clafardini. Lélgo, R. Clafardini, en 48"2.5. Dar, C. Bitrán, en 48"3. Fadrell, O. Campero. Jabardoli, H. Barrera, en 48"3. Clairvoyant, A. Ferrar. Nuevo, en 50". Atadito, J. Hidalgo, en 50"45. Ilustrado, A. Arriagada, en 50". Barbarito, O. Nardi, en 48". Ipsilón, A. Asecio. Dos Tres, A. Ferrar, en 50". Fiorito, H. Salvador. Cary Grant, R. Fernández, en 50". Pachanie, M. Gómez. Belle de Jour, A. López. Rosa des Venis, H. Clafardini. Lélgo, R. Clafardini, en 48"2.5. Nogalmente, L. Prieto, en 50". Master, A. Leguizamón. Giras Capital, J. Sarto, en 50". Juntos y rómanos. Miguito, H. Italo, en 50". Ilustrado, A. Arriagada. Gallostilla, O. Campero, en 49"45. Pilar, A. Ferrar, en 50". Christopher, H. Pomel, en 49". Dos segundos a pelos falsos. Cabrio, en 50"35. Niles, O. Prieto. Remanente, R. Rodríguez. Dado, L. Espinosa, en 51". Juntos.

EN 1000 METROS

El Bien!, O. Peltretino, dominó a Sierra Fox, R. Guerrina, en 1'; Cafuta, R. Fernández, en 1'1". Vivo, en una carrera como Bera, H. Italo, en 1'2"45; Memorable, R. R. García, en 1'2"; Bambuhi, J. Arriagada, en 1'2"2. Pito, H. Clafardini, en 1'2"3. Fiorito, H. Salvador, en 1'2"3. Gran Sur, en 1'4"35. Bonglam, E. Martínez, dominó a Mirenia, en 1'2"; Mirenia, en 1'2" de segunda vuelta; Tercamone, R. R. Quinteros, en 1'2"3. Fiorito, H. Salvador. Perlin, O. Barrel, en 1'2". Tresillo, J. R. García, en 1'4"; Legionario, R. Rodríguez. Erlanchi, H. Pomel, en 1'4"35, cómodos; Mottis, R. Rodríguez, en 1'4"; Legionario, R. Rodríguez. Dado, L. Espinosa. Balón, en 1'2"; Remolanza, J. Castil, en 1'2"; Cafuta, R. Fernández, en 1'2"; Umpay, en 1'2"; Nafe Vivo, O. Nardi. Solo, H. Italo, en 1'2"; Fiorito, H. Salvador. Pachanie, M. Gómez, en 1'3"45; Alamo, A. Ferrar, en 1'3"; Ilustrado, A. Arriagada, en 1'3"; Juntos y rómanos.

EN 1000 METROS

Bakhiz, J. Pereyra, en 1'2"3.5, en la pista de 1500 METROS

Ofeador, A. Ferrar, en 1'28"3.5. Pour Digitalis, en 1'28"3.5.

EN 1500 METROS

Cámpo Formio, H. R. Quinteros.

LICITACIONES

Ministerio de Finanzas de la Nación
BANCO DE LA NACION ARGENTINA

Llámase a licitación pública para el trabajos de "Provisión y colocación de 2 puertas telescópic

Panno, que Empató con Filip. Sigue Asombando al Mundo del Ajedrez

El Pibe Sívori Queda Como Titular en el Quinteto Delantero de River Plate

Rossi es el Unico Cambio Para el Match con Tigre

RIVER PLATE, dispuesto a retemplar su moral y volver por la senda del éxito en pos de no perder posiciones en el campeonato, ha resuelto confirmar a los jugadores que emplazaron el match con Racing, con la excepción, lógicamente, del centrohalf Néstor Rossi, que recuperará, cumplida la suspensión de diez partidos que le aplicara el Tribunal de Penas.

Sívori Titular

El quinteto millonario ha tomado esta resolución en la certeza de que fortifica su movilidad a los efectos del ataque. Quiere decir que se las medidas de mayor importancia es la confirmación de Sívori como titular del puesto de interior derecha hasta la terminación del campeonato, formando así una dinámica de media intermedio en el joven jugador que ha mostrado a través de varios partidos, lo que se refiere como la división de privilegio, indudables condiciones.

El equipo permanente

De esta forma River Plate ha decidido a integrar su quinteo permanente y definitivo, para lo que ha dispuesto excluir al joven e inexperimentado Rodríguez Peláez, que sigue en la reserva mayor, como puede ser factible se incorporen los titulares Ben Biancó en el lugar de Vairo, Vecchio y Valle Maríngani, Rossi y Solá; Vernazza, Sívori, W. Cubas, Lasunza y Labrín.

El match del domingo

Este será el centro que afrontará el riesgoso compromiso del domingo con Tigre en la cancha del propio Tigre, sin duda, es la preferencia de muchos aficionados. Lógico que se halla enfermo confiados en que podrá actuar «lo» el informe de los médicos de la Asociación del Fútbol que lo autorizó a jugar.

Fuelve Tucho Méndez.

En Tigre, adversario de los "millonarios" se ha producido la reaparición del celebrado insider Tucho Méndez, que no pudo jugar el último domingo por una lesión. Indudablemente restablecido Méndez volverá a constituirse en el organizador de la variedad del ataque visitante, con el retorno de Méndez se producirá, en cambio, que Rancher García será centro de la insiderda para actuar como insider. Los dirigentes de River han ratificado la confianza a los jugadores quienes bien de dos contrastes consecutivos —luego del formidable empate de cero entre los Boca Juniors—, se aprestan a producir una performance ante River que les rehabilite por completo.

Comparte el 1er. Puesto con Bronstein e Hivitsky

DUDOSO. — García Pérez se encuentra desgarrado, pero se confía en que podrá recuperarse hasta el domingo. En caso de no jugar, será reemplazado por Rodolfo Fernández, ya habituado a la saga racinguista

por CARLOS JUAREZ

LA brillante actuación de Oscar Panno en el Torneo Interzonal de Ajedrez, que se realiza en Gotemburgo, Suecia, suscita los más elogiosos comentarios. Idéntica admiración despiertan en Europa sus partidas, las que CRITICA comienza a publicar hoy para colmar el interés de los aficionados. Najdorf, Pilnik y Gulmard luchan también con ahínco, pero no con tanta eficacia.

Opiniones

Al partir era la punta de lanza de esta conjunto. Sueva en Panno. Antes de que viera el mismo Najdorf nos manifiesto "que Panno era algo muy serio y que veía los jugadas con asombrosa facilidad". Julio Bolbochán, que los acompañaba en calidad de analista, señaló que el joven maestro "iba bien preparado y que su capacidad superaba la estimación concedida, haciendo de él un estilo maduro y difícil de combatir".

Cumplida la mitad del torneo, Panno encabezaba las posiciones juntamente con los soviéticos G. Hivitsky —poco conocido en nuestro medio— y el sueco David Bronstein, que recién alcanzó a igualarlos. En este orden: Panno, 3½ puntos y son escoltados por el yugoslavo A. Pudercz, con 3 puntos, y el soviético E. Geller, campeón nacional. En esta 5a rueda Panno logró un triunfo, y se coronaba en 11 jugadas; Hivitsky con sus compatriotas Petrosian y Geller, con Kérer, soviéticos; Pachman, checoslovaco, con Bisbo, húngaro, suspendieron; Najdorf con Gulmard; Medina, de Venezuela con Unzicker, de Alemania; Pilnik con Euderer; Bisguier, norteamericano, con Stahlberg, sueco; y Rabar, yugoslavo con Bilek, polaco. Bronstein, soviético, ganó a Donner, de Holanda.

Dos partidas

En la 11 rueda, Panno enfrentó a Pilnik y empató, como se verá, en 21 jugadas. Mañana se verá ante una de las piezas de Panno trasponer la 40 casilla. Es su estilo. En ajedrez es imposible no hacer naturalmente con los ejemplos. El valor del "quedo" —simil del billar— es el que se refiere precisamente cualquier golpe táctico y manteniendo las proporciones. En este artículo Panno plasma como un veterano. Contra Najdorf vimos que éste, agotada su paciencia por la tensión, quiere forzar la lucha y cae en las redes de su rival. Y apenas asoma el joven Panno, que se agiganta enormemente y defiende con criterio el proyectado ataque a su rey, toma el control de la lucha, con 23... Ch4 (!), después de 24 Ch4xP, a 25... Ch4 (!), después de 24 Ch4xP, a 25... Ch4 (!), después de 24 Ch4xP, a 25